LA JUSTICIA ENTENDERA EN LA VUELTA DE PERON

• Información Página 7

crónica

FIRME JUNTO AL PUEBLO

5ta EDICION

Año II — Buenos Aires, Jueves 10 de Setiembre de 1964 — Nº 401 — $ 7.—

LIMA, 10 (France Presse). — "El retorno de Perón a la Argentina lo resolverán los tribunales y no el gobierno, ya que se trata de un asunto puramente jurídico, pues Perón es requerido por las autoridades argentinas, acusado de violación de una menor". Así lo declaró el canciller argentino, Miguel Angel Zavala Ortiz, durante una breve escala que hizo ayer en el aeropuerto internacional Lima-Callao, de paso hacia Quito. Sobre el asunto del petróleo, dijo que los contratos suscriptos por el ex presidente Frondizi fueron anulados por lesivos contra la soberanía

Un Gol que Vale Medio Mundo

Prospitti está proclamando, en conjunción de gesto y grito, el gol que le vale medio mundo a Independiente. Si bien el balón no salió de sus pies (fue una lánguida peinada de Mario Rodríguez) es evidente que la carga impetuosa del centro delantero amedrentó a Sarti a tal punto que lo obligó a volverse en tanto el cuero se le escurría de las manos. Al grito de Prospitti le hizo coro, una fracción de segundos después, el impotente estallido del monosílabo que debió escucharse hasta en Milán. Con todo, lo que después hizo Independiente, pese a la resta de Rolan, mereció con creces esa ovación. (Información páginas 10, 11, 12, 13 y 14).

S. CRUZ SEGUN VESCO

• Inf. Página 2

Extorsión con Prólogo de Chorizos y un Epílogo de Coche Patrullero

ANTONIO RAMANELLO, que se titulaba inspector de la Impositiva y extorsionaba a comerciantes en el Gran Buenos Aires.

Dos individuos que se titulaban inspectores de impuestos internos, concurrieron esta mañana a la fábrica de chacinados de la calle Alvear 202, en José Ingenieros, de Guillermo Castañar.

Tras examinar los libros, dijeron que habían hallado una grave infracción y que el comerciante tendría que pagar una elevada multa. Insinuaron que podían llegar a un arreglo amistoso si les daba 15.000 pesos y el hombre simuló aceptar, pero mientras, con un empleado hacía avisar a la policía.

Los cuenteros viajaban en el auto chapa 600.8550 de la Capital y accedieron ir hasta el domicilio del señor Castañar para retirar el dinero. Previamente se hicieron regalar chorizos y otros fiambres.

• Llega la Policía

Desde la seccional habían salido, al recibir la denuncia, el sargento Avelino Alvarez, el cabo Rodolfo Beli y el agente Carrizo, quienes dieron alcance a los acusados.

Estos, al advertir el auto policial emprendieron la fuga, por lo que los agentes hicieron disparos al aire para atemorizarlos. En esas circunstancias, el auto se estrelló contra un árbol y sus ocupantes fueron detenidos, secuestrándoseles un revólver y una pistola, así como papeles sellados por la Dirección General Impositiva.

Los estafadores resultaron ser Antonio Ramanello, argentino, de 67 años y Héctor Leiva, de 29. Este fue hasta hace poco oficial de la Policía Federal.

CENTROAMERICA APOYA EL RECLAMO ARGENTINO

Los embajadores de Guatemala, Luis Coronado Lira; de Nicaragua, Francisco Gaetán; de Costa Rica, Rafael Cordero Croceri; de Honduras, Joaquín Romero Menéndez, y de El Salvador, Armando Peña Quesada, entrevistaron en la fecha al Presidente de la Nación y señalaron que los gobiernos centroamericanos testimoniaron al doctor Arturo Umberto Illia su apoyo y simpatía por la posición argentina ante las Islas Malvinas.

En la oportunidad, también lo invitaron a los actos de celebración de la Independencia de esos países y afirmaron que "en Centroamérica existe un problema similar al de las Islas Malvinas, que es el territorio de Bélice, pero aunque no lo hubiera —le afirmaron— la posición de nuestros gobiernos con respecto a la Argentina en esta emergencia, sería la misma".

Atentan Contra un Busto de Sarmiento

Manos anónimas perpetraron hoy un atentado contra el busto erigido a la memoria de Domingo Faustino Sarmiento en el hall de acceso al Consejo Nacional de Educación. El o los desconocidos, arrojaron una bomba de alquitrán en la parte anterior del busto, no habiendo podido establecerse la hora en que se produjo el hecho. Sin embargo, fue posible determinar que el busto permanecía aún intacto al promediar la mañana, según manifestaciones de algunos empleados de la repartición.

CON CUOTAS DESDE $ 500

GRACIAS A SADIMA MUEBLES PUEDE COMPRAR SU MUEBLE-CAMA

SADIMITO 5000
Con baúl de 1 y 2 plazas, colchón de goma.

DIVAN - CAMA
Reforzado para 1 o 2 plazas, elásticos de gran calidad.

MULTIDIVAN
Telas fantásticas, el mismo diván tiene varias aplicaciones.

PARA LOS CLIENTES DEL INTERIOR, TENEMOS INSTALADA UNA SECCION ESPECIAL, VISITELA

SOFA - CAMA
En todos los estilos, telas de última novedad, para 1 o 2 plazas.

SECRETER - CAMA

BANQUETA - CAMA
Elástico trireforzado, de gran venta.

CAMAS, en estilo Provenzal, Vienés, Americano, Moderno, Inglés, etc., con elástico reforzado, todos los tamaños.

CAMAS SUPERPUESTAS. ARGENTINA con elásticos reforzados.

REPISA - CAMA
Elástico reforzado todos los tamaños

SUPER-SOFA
En mas moderno de Sofás-cama, para 1 o 2 plazas.

Colchón a resorte "ENCANTADOR"

COMPRE AHORA APROVECHANDO NUESTROS PRECIOS Y LE RESERVAREMOS LOS MUEBLES EN NUESTROS DEPOSITOS SIN CARGO ALGUNO.

"LA SADIMITA"
Para 1 ó 2 plazas en todos los estilos, elástico o cadenas, flejes o hilos.

"LA GAUCHITA"
DIVAN-CAMA. De día un regio diván, de noche una comodísima cama.

ESCRITORIO - BIBLIOTECA - CAMA
Guardarropas - cama secreter - cama.

A TODOS LOS AFILIADOS DE SINDICATOS MUTUALIDADES, AYUDA SOCIAL, ETC. PRECIOS ESPECIALES

SADIMA MUEBLES

RIVADAVIA esq. CATAMARCA LA ESQUINA DE LA ECONOMIA

ATENCION PERMANENTE AL PUBLICO DE 8.30 a 20 hs.

Informó Vesco Sobre Sta. Cruz

Este mediodía los periodistas intentaron entrevistar al doctor José Luis Vesco, subsecretario del Interior, y veedor oficial en el pleito institucional de Santa Cruz, cuando abandonaba el despacho del doctor Palmero. El mencionado funcionario, se limitó a hacer informar por medio de uno de sus colaboradores que había entregado al ministro del Interior "una versión de los hechos corridos en la provincia de Santa Cruz".

Más adelante el mismo vocero del subsecretario del Interior, dijo que el doctor Vesco no se encontraba en la base cuando se produjo el regreso del heroico aviados argentino que ocupó simbólicamente las islas Malvinas.

CGT: Denuncia una Campaña Contra las Farmacias Gremiales

"La C. G. T. refuta y rechaza esa infamante calumnia", sostiene la central obrera al referirse a la campaña radial, televisiva y escrita que se habría desatado con motivo de la sanción de la Ley de Medicamentos y contra las farmacias sindicales. Subraya, además, que dichas farmacias sindicales o mutuales "tienen a su frente personal idóneo y farmacéuticos diplomados" y que "están al servicio de los trabajadores y de la población, evitando que se transforme el medicamento en algo prohibitivo, como venía ocurriendo con la complicidad de las entidades que agrupan a farmacéuticos, laboratorios y droguerías".

Finalmente, afirma el comunicado de la C. G. T. que "la costosa campaña que se está realizando contra las farmacias sindicales tiende a obtener, por vía de la reglamentación de la ley, alguna mutilación de los derechos de estos entes sociales, a los que la C. G. T. defenderá con todos sus medios, bregando para socializar los medicamentos y la medicina".

• Cabildo Abierto

Por otra parte, cabe señalar que mañana se reunirán en la CGT, los delegados regionales del Gran Buenos Aires a fin de preparar el Cabildo Abierto Provincial de Buenos Aires, el cual se efectuará durante el mes en curso en la ciudad de La Plata y al que han prometido su asistencia entidades políticas, estudiantiles, culturales, económicas y civiles.

TIEMPO

Máxima: hor. 13°5, a las 13.
Mínima: a las 5.50:

1°5

Pronóstico para hoy. Ligeramente nublado y frío. Temperatura en ascenso. mañana: nublado y frío.

DOLAR

Al cierre de esta edición, la cotización del dólar estadounidense —tipo vendedor—, era de:

143,60

pesos, en el Mercado Unico de Cambios.

UNA ENTUSIASTA RECEPCION SE TRIBUTARA A FITZ GERALD

Al cierre de esta edición, gran cantidad de público está concentrándose en el Aeroparque Metropolitano a la espera del avión de la gran hazaña.

El Cessna LV-HUA lo conduce Miguel Fitz Gerald, un argentino que concretó simbólicamente una aspiración que tenemos 22 millones de argentinos, desde que un día de 1833 nos fuera arrebatado por un acto típico de piratería, un pedazo insular, frío y desolado, pero nuestro, del territorio nacional. Todos los compatriotas que por millares se están dando cita en el Aeroparque, señalan con su presencia un hecho que la hazaña de Fitz Gerald y el debate en las Naciones Unidas han puesto nuevamente sobre el tapete: las Malvinas son incuestionablemente argentinas y no puede pretenderse esgrimir argumentaciones seudojurídicas alegando soberanía sobre un territorio conquistado a cañonazos.

Representantes de todos los sectores de la vida nacional están allí; también, naturalmente, la esposa y los hijitos de Miguel Fitz Gerald, y numerosos familiares y amigos. El recibimiento a este héroe popular significa algo más que el reconocimiento al autor de una hazaña incuestionable; representa la afirmación de una voluntad nacional unánime; el juramento de todos los argentinos para que dentro de muy poco ondee para siempre en las islas irredentas, la bandera azul y blanca que un joven argentino colocó solitariamente en representación de un pueblo que no se resignó nunca a convalidar el despojo incalificable de que fue objeto. La cita en el Aeroparque es con la soberanía.

SIEMPRE SONRIENTE Y SENCILLO, Miguel Fitz Gerald avanza hacia las instalaciones del aeroparque de Río Gallegos, de regreso del histórico aterrizaje en las Malvinas, ocupadas por ingleses.

DESDE LUEGO QUE FITZ GERALD no dio la vuelta al mundo. Pero sí la dio el impacto de su patriótica proeza. Hoy tendrá el halago de una recepción fervorosa en el aeroparque metropolitano.

Bahía Blanca Anticipó la Gratitud Popular

BAHIA BLANCA, 10 (De nuestro enviado especial, Raúl Coiraur). — "El país será como Ud. lo haga". El pequeño receptor del avión que Miguel Fitz Gerald conducía a las Malvinas lanzó estas palabras pronunciadas por un locutor de la radio de Río Gallegos. La frase, lo declaró ayer al llegar a esta ciudad, le quedó al piloto grabada para siempre. Nos parece además, la mejor síntesis para expresar el sentido de su viaje.

Cuando se abrió la puerta de la carlinga del pequeño Cessna LV-HUA y asomó el rostro sonriente de Fitz Gerald, estalló la algarabía popular contenida desde hacía rato en el aeropuerto de Bahía Blanca. Apretujado, felicitado, palmeado, aplaudido, Fitz Gerald descendió trabajosamente del avión. Este enviado pudo entonces mantener un breve diálogo:

CRONICA: Su proeza ha tenido profunda repercusión nacional y internacional.

FITZ GERALD: Me alegro. Realizé el vuelo para afirmar una vez más la inquebrantable decisión de todos los argentinos de recuperar para siempre las islas Malvinas, de las que fuimos despojados por la fuerza de las armas.

CRONICA: Se dice que ya se le ha iniciado sumario por infrigir los reglamentos de vuelo.

FITZ GERALD: Realmente, no me preocupo por ese problema. Si me hacen un sumario habré pagado el precio que debía pagar por la acción que he cumplido. Por otra parte, no me queda ya reglamento por infrigir. Sin embargo, no creo que pase nada, pero si ocurriera, la verdad es que las islas Malvinas —que son un símbolo para unir a todos los argentinos— bien merecen un sacrificio.

CRONICA: ¿Encabezaría Ud. un grupo para ocupar las Malvinas por la fuerza?

FITZ GERALD: Por supuesto que sí; pero no creo que sea necesario llegar a tanto.

Después, entre apretujones, nos regala ésta bella anécdota:

"En el vuelo de ida tomé el rumbo correspondiente a los 80 grados. Al poco rato de internarme dejé de divisar la costa argentina. Sintonicé trasmisiones radiales de Río Gallegos, prestando atención al locutor. Fue en esos momentos cuando escuché la frase 'El país será como Ud. lo haga'. Nunca la olvidaré; me sirvió de verdadero aliento."

DECLARACION JURADA

(Decreto 1474/64)

PAGO DE CUOTAS

(Decreto 1475/64)

PAGO DE APORTES Y CONTRIBUCIONES MENSUALES DE PREVISION SOCIAL

Desde el día **20 de Julio de 1964,** los bancos oficiales y privados y la Dirección General Impositiva exigen a las personas o entidades, la exhibición - además del comprobante que acredite el cumplimiento de la Declaración Jurada que prescribe el Decreto Nº 1474/64 - de las boletas de depósito del pago de las cuotas subsiguientes a la presentación del plan de pagos propuesto por los empleadores de acuerdo al Decreto Nº 1475/64, como así también de los aportes y/o contribuciones posteriores al 31 de marzo de 1964 (Decreto Nº 5104/64).

La comprobación del incumplimiento de las normas vigentes sobre aportes y/o contribuciones y de las cuotas de amortización dará origen, de inmediato, a las sanciones que establecen las disposiciones en vigencia y/o a la iniciación de demandas judiciales tendientes a que se designe un interventor judicial a los efectos de retener la parte, que determine la autoridad competente, sobre los ingresos de los empleadores, a fin de cancelar la deuda que se haya contraído con las Cajas Nacionales de Previsión.

CAJAS NACIONALES DE PREVISION
INSTITUTO NACIONAL DE PREVISION SOCIAL
MINISTERIO DE TRABAJO Y SEGURIDAD SOCIAL

LONDRES ACUSO EL GOLPE Y NO QUIERE MAS BANDERAS

El vuelo histórico de Fitz Gerald a las Malvinas es como una banderilla clavada en el flanco del caduco león británico, que lanza ahora afónicos rugidos de indignación.

Una reclamación británica exteriorizada como "expresión de deseos", confirmada oficialmente en Londres luego de la ridícula y absurda denuncia de amenaza de invasión argentina a las Malvinas —como si pudiera darse el caso de que un país pueda invadir su propio territorio— ha dado la pauta de la reacción que produjo en esferas oficiales inglesas la hazaña patriótica cumplida por nuestro compatriota Miguel Fitz Gerald, refirmatoria de la incuestionable soberanía argentina. En relación con esa actitud, una versión no ratificada por funcionarios gubernamentales asegura que es decisión del P. E. no "dar trámite" a ningún tipo de gestión británica sobre las Malvinas.

• Londres Confirma

A pesar de haberse dicho en un principio que el gobierno británico no tomaba con seriedad la simbólica expedición del aviador argentino a la porción territorial usurpada, lo cierto es que la cancillería a cargo del señor Home se ha movilizado e inclusive intenta dar forma de reclamación diplomática a su evidente inquietud. El siguiente despacho cablegráfico lo confirma:

• Pedido

LONDRES, 10 (France Presse). — Gran Bretaña ha pedido a la Argentina que tome medidas necesarias urgentes para evitar que se repita el incidente en el que un piloto argentino aterrizó en las islas Falkland, para enarbolar allí la bandera argentina. La información fue suministrada oficialmente en esta capital.

• La Gestión Rogers

Efectivamente, concurrió anoche al Palacio San Martín, en ausencia del embajador, el encargado de negocios de Gran Bretaña, Thomas Edwards Rogers, quien momentos antes había solicitado ser recibido por el subsecretario de Relaciones Exteriores, presumiblemente por no encontrarse en Buenos Aires el ministro, Dr. Zavala Ortiz.

Al abandonar la sede ministerial, Rogers expresó, casi con desgano, que el motivo de su visita había sido "expresar en nombre del gobierno de Su Majestad el deseo de que en el futuro no se repitan hechos de la naturaleza del registrado anteayer", con lo que aludió al magistral y significativo vuelo a las Malvinas del aviador argentino Fitz Gerald.

• Informan a Illia

El subsecretario doctor Vázquez informó a los periodistas que solamente se limitó a escuchar al representante británico y que inmediatamente pondría en conocimiento del canciller interino, doctor Alconada Aramburú, y del presidente de la República de la tramitación británica. No obstante esa parquedad, trascendió por otros conductos que el P. E. adoptaría, concreta y definitivamente, la actitud de no dar curso a ningún tipo de reclamación inglesa sobre las Malvinas, sustentando al respecto la tesis de que se trata de un territorio argentino no sujeto a gestiones de ninguna potencia extranjera, aunque circunstancialmente esté ocupado por la fuerza.

Posteriormente, alrededor de las 22, el subsecretario de Relaciones Exteriores entrevistó al presidente Illia en su despacho, sin que trascendieran los términos de la audiencia.

• Prensa Londinense

Conocida la actitud oficial británica, los diarios londinenses han comenzado una orquestada ofensiva para "demostrar" la improcedencia e inoportunidad de las "demandas" argentinas sobre las Malvinas, que llaman "Falkland". Este cable lo prueba:

LONDRES, 10 (Associated Press). — El diario "Daily News" dice en su edición de hoy: "La imprudente demanda de la Argentina, de hacerse cargo de las islas Falkland (Malvinas), de Gran Bretaña, tropieza con una aplastante réplica. El miembro dilecto de la asamblea legislativa de las islas declara que se sienten orgullosos de ser británicos y desean fortalecer e intensificar sus vínculos con nosotros. Frente a esa franca declaración, no existe ninguna justificación para que el Comité sobre Colonialismo de las Naciones Unidas debata solemnemente la declaración argentina."

Aparte de que resulta totalmente falso eso de que los que "se sienten orgullosos de ser británicos" desean "fortalecer sus vínculos con nosotros", es decir con otros británicos, que es como decir que los cordobeses o los correntinos o ricjanos estén ansiosos de estrechar vínculos con los argentinos, conviene saber qué representa ese "miembro dilecto" y qué es y significa esa "asamblea". Para ello, nada mejor que recordar tres afirmaciones del memorándum argentino al Comité III de las Naciones Unidos; 1) la mayoría de los habitantes de las Islas son **ciudadanos ingleses, nacidos en Gran Bretaña**, que han llegado a ellas para ocupar a sueldo del gobierno o empresas británicas; 2) La población argentina fue dispersada por la fuerza en 1933 y, 3) la gran parte de los ocupantes británicos de Malvinas (habitantes) trabajan al servicio de la "Falkland Island Limited Company" y sus filiales "Falkland Island Trading Company" y "Fitzroy Shipping Limited", **que ejercen el monopolio de la actividad económica, financiera y política de las islas, desde su sede en Londres.** ¡Así falsea la verdad el león británico cuando siente su flanco herido a causa de la banderillla azul y blanca que clavó en su flanco un argentino decidido y valiente!

• Manifestación

Un grupo de personas se instaló, minutos después de mediodíía, ante la puerta central del Congreso, sobre la calle Entre Ríos, expresando de viva voz diversos estribillos alusivos a la irrenunciable soberanía argentina sobre las Malvinas. La policía no intervino y los manifestantes, alrededor de doscientos, se dispersaron en orden y entre los aplausos del público que rápidamente se había congregado en las adyacencias.

La Secretaría de Marina informó que un avión Neptuno sobrevoló esta mañana la base "Esperanza" del ejército, en la Antártida, arrojando correspondencia, diarios y revistas destinados al personal.

ES UNA NUEVA VERSION QUE NO HABLA DEL PIRATON

por MEZZADRA

Del incidente esta vez
Un tal King hizo la historia.
Pero faltó la memoria,
No habló del pirata inglés.

PROTESTA TEXTIL, CONTRA UNA VERSION EMPRESARIA

Ante un comunicado dado a conocer por la FITA —entidad que nuclea a los empresarios de la industria—, sobre un atentado cometido contra un ejecutivo de la firma Italar, la Asociación Obrera Textil dio a conocer la siguiente declaración:

"La habitualmente irresponsable FITA ha distribuido otra versión. Dice que hubo un "atentado" contra "un directivo" de Italar S. A. y —naturalmente— acusa indirectamente al gremio textil. Furiosamente FITA omite los dos datos básicos de su versión: no dice en que consistió el presunto atentado y oculta el nombre de la presunta víctima.

Vamos a ayudarle a FITA a completar su versión. Según la información de la policía, estratégicamente llamada por la presunta víctima, se trataría de un petardo que estalló en una finca de Morón. FITA omite este dato porque la presunta víctima es conocida por sus actividades "petardistas". En cuanto a la ocultación del nombre, el detalle es todavía más revelador: se trata del ex aliancista José Griolli, hace pocos días procesado por asalto a mano armada a un modesto trabajador indefenso.

La facilidad con que FITA y el material humano que utiliza, pasan de verdugo a víctima, con petarditos diversionistas, es realmente asombrosa. Pero le aconsejamos otra vez a FITA que no pierda el tiempo. Este juego ya lo hizo varias veces en los últimos años Con versiones de esta clase logró la resolución "Conintes", con la cual ha venido expoliando al gremio hasta ahora. Hoy, los trabajadores textiles ya no se dejan impresionar por estos trucos importados, y que FITA amenace o llore alternativamente. El gremio lucha y quiere el convenio, exclusivamente y nada más que el convenio."

• Leyes Represivas

Una delegación del Sindicato de Prensa entrevistó a los presidentes de ambas cámaras legislativas, a quienes entregó un memorial solicitando la derogación lisa y llana de la legislación represiva.

UNA EDICION ESPECIAL SOBRE LOS DOS TEMAS QUE CONMUEVEN A LA OPINION PUBLICA: EL TRIUNFO DE INDEPENDIENTE Y LA OCUPACION DE LAS MALVINAS

EN AVELLANEDA SE DIO ROJO EL UNO

Por la mínima diferencia Independiente derrotó al equipo Internazionale de Milán, en el primer encuentro por la Copa de Campeones del Mundo. De esta manera queda a un paso del triunfo definitivo. En once apretadas páginas damos un panorama de la fiesta futbolística de anoche. Fotos exclusivas y el enfoque de Dante Panzeri.

LA ENSEÑA PATRIA VOLVIO A FLAMEAR EN LAS MALVINAS

Un audaz piloto civil, Miguel Fitz Gerald, aterrizó sorpresivamente en el territorio usurpado por los ingleses. Entregó una proclama e hizo flamear, después de 132 años, nuestra bandera. "ASI" estaba en el secreto de la patriótica misión de "EL HOMBRE DE LAS MALVINAS", como ya ha sido bautizado. Nuestros reporteros viajaron a Río Gallegos, para seguir minuto a minuto la hazaña del aviador que refirmó nuestra soberanía. Quince páginas dan cuenta de la proeza, ilustradas con fotografías que pasarán a la historia, y que son exclusivas de nuestra publicación.

HOY, CUMPLIMOS 50 AÑOS DE ACTUACION EN EL PAIS

Nos incorporamos al quehacer económico del país un 10 de setiembre. HACE 50 AÑOS. Desde entonces nuestras actividades industriales y comerciales han formado parte de la vida nacional. Durante tan extenso período, en que hemos actuado ininterrumpidamente, nuestra organización ha dado lo mejor de sus conocimientos y experiencia y la voluntad de cooperación que hemos manifestado en todo momento hacia la economía argentina, ha contribuido, en su medida, a las realizaciones de la industria petrolera local.

- En la exploración y explotación de yacimientos hemos estado presentes cada vez que fue requerida nuestra colaboración. Ya en 1922 iniciamos operaciones en la zona de Comodoro Rivadavia y del Yacimiento Diadema —descubierto en 1925— se ha obtenido una producción acumulada de unos 18 millones de metros cúbicos, una cifra significativa para su reducida área de 90 Km², producción racional que ha contribuido en forma importante al abastecimiento de crudos nacionales.
- Más recientemente hemos explorado la cuenca sedimentaria de los ríos Colorado y Negro; después de una tarea explorativa de más de 5 años y con una inversión que pasa de los 18 millones de dólares, hemos localizado estructuras susceptibles de ser desarrolladas.
- En el transporte marítimo y fluvial hemos incorporado a la bandera argentina más de cien mil toneladas de capacidad de transporte, habiendo contribuido astilleros locales a la formación de ese tonelaje.
- Iniciamos en 1929 la construcción de nuestra Refinería Buenos Aires de acuerdo con las exigencias más completas de la técnica de aquel entonces, para tratar especialmente el uso de crudo proveniente de Comodoro Rivadavia. En ella se han invertido recientemente cerca de 30 millones de dólares en ampliaciones y procesos técnicos modernos, que permiten elaborar eficientemente productos de la más alta calidad. Con un auténtico concepto de integración en la economía del país, tanto en las inversiones de capital como en las operaciones corrientes, hemos dado preferencia a la industria nacional. En nuestra Refinería, más del 90 % de dichas inversiones ha sido aportado, en bienes y servicios, por la economía local.
- En la distribución comercial, hemos materializado importantes plantas de almacenamiento, ubicadas a lo ancho y a lo largo del país, que nos permiten brindar al mercado la necesaria regularidad de abastecimiento. Nuestros agentes y revendedores pueden ofrecer una variadísima gama de productos de superior calidad y notable rendimiento, que han sido siempre muy apreciados por sus usuarios, quienes, a la par de contar con un amplio asesoramiento técnico, pueden tener la constante seguridad que serán satisfechas las severas exigencias y condiciones tecnológicas que requieren las maquinarias y equipos de hoy.
- También elaboramos y comercializamos una variedad de productos de la industria química, de base petrolífera, que se han erigido en indispensables materias primas para infinidad de industrias básicas dedicadas a la elaboración de artículos de uso diario. Entre los sectores en que estos productos químicos han tenido destacada actuación, nos sentimos especialmente orgullosos de la colaboración prestada al campo argentino, en el cual algunos de nuestros productos contra sus plagas fueron, a partir de 1959, un arma eficaz para vencer a la temible tucura y otros azotes que asolaban grandes extensiones. Mediante un servicio técnico de extensión rural, atendido por expertos, puede el productor agropecuario contar con un apoyo activo que coopere eficazmente con su objetivo de incrementar sus cosechas.

1914-1964 50 Aniversario

Pero nada de todo lo enumerado hubiera podido ser factible sin el apoyo que nos han brindado nuestros clientes y consumidores. A nuestros favorecedores debemos especial agradecimiento por su valioso aporte a lo largo del camino recorrido en medio siglo de actuación, y esta honrosa distinción a través del tiempo, nos ha permitido integrarnos a la economía nacional.

Recapitulando el transcurso de este medio siglo que hoy conmemoramos, tenemos la satisfacción de haber cumplido una limpia y clara actuación empresaria, respetuosa siempre de la ley y del sentir del país, habiendo brindado en todo momento una cooperación económica que ha ido, a veces, más allá de los límites usuales de la actividad comercial. Así, hemos puesto importantes préstamos en divisas extranjeras a disposición de diversas instituciones y, en el aspecto social del bienestar de la comunidad, contribuimos, en la medida de lo posible, a una infinidad de obras de bien común que alcanzan el aspecto educativo y el espiritual, así como los de la salud y de la caridad, por medio de las organizaciones más representativas y serias del país que se ocupan generosamente de esos menesteres de solidaridad humana.

Finalmente deseamos expresar en este día, que, directivos, técnicos, investigadores, empleados y obreros, recordamos con emoción que hoy, HACE 50 AÑOS, iniciamos las actividades de la organización SHELL ante el público argentino.

MEDIO SIGLO SHELL **AL SERVICIO DEL PAIS**

Santa Cruz en la Heladera

Palmero, luego de conversar con Illia, "congeló" el caso. No intervención, por ahora. Los diputados traen la agitación a Buenos Aires. También viaja Abdo Barcat, "El tercer hombre". Informe de Vesco.

El ministro del Interior, luego de una conversación de 45 minutos con el presidente Illia, "congeló" anoche de hecho el extraño caso de Santa Cruz. Dijo el doctor Juan S. Palmero textualmente: **"Creo que hasta este momento, con los elementos de juicio que se poseen, estimamos que no es un caso de intervención federal".**

El ministro hizo esta declaración antes de hablar con el veedor enviado a la provincia, el subsecretario de su departamento, doctor José Luis Vesco. Como el doctor Palmero fue a ver el partido Independiente-Inter, y Vesco arribó poco después, solo hubo un contacto telefónico a última hora. Hoy la entrevista fue amplia con un informe completo del viajero para el Presidente de la Nación. No obstante, el doctor Palmero reiteró, en otro breve contacto con los periodistas, "la posición del gobierno contraria a las intervenciones federales —según sus palabras—, y el deseo de facilitar una solución local".

• "Congelación"

Además de la declaración oficial, otros hechos coinciden en la inevitable "congelación" del problema de Santa Cruz, por lo menos durante algún tiempo. En primer lugar, el Superior Tribunal de Justicia —tal como informó CRONICA—, se ha declarado competente para entender en el conflicto, y abrió la causa a prueba. Este trámite dura un mes. Se calcula otro mes para la sentencia, fallo o resolución definitiva.

El pleito, según se sabe, como consecuencia visible del enfrentamiento de la Legislatura con el Ejecutivo. Aquélla lanzó un sorpresivo juicio político contra el gobernador doctor Rodolfo Martinovic y anunció que lo había suspendido designando en su lugar al vice señor Cristóbal Varela. El gobernador contestó disolviendo la Legislatura. Antes del choque Martinovic había perdido la intervención del Poder Judicial, facultado por la Constitución para dirimir conflictos de poderes, detalles que obligaría —legalmente—, a esperar ahora su decisión.

• Política Interna

Por otra parte el problema es una típica cuestión de política interna surgida dentro de la UCRP. El ministro de Gobierno de Martinovic, señor Abdo Barcat, considerado el "hombre fuerte" o "el tercer hombre" —tal como CRONICA anticipó al estallar las hostilidades—, ha sido y es el factor irritativo de la crisis. La causa es simple la Unión Cívica Radical del Pueblo, partido oficialista, era controlada hasta ahora por Balbín a través del comité de Río Gallegos. Ultimamente Barcat comenzó a actuar y en pocas semanas reunió casi tantos afiliados (en solo dos distritos) como el comité provincial. Se atribuye a Barcat el triunfo de la UCRP en los comicios recientes de Pico Truncado, donde el oficialismo logró un primer puesto absolutamente inesperado. Ese éxito no satisfizo sin embargo al elenco tradicional del comité provincial porque revela un peligro: Tal como iban las cosas Barcat se haría dueño del partido en pocos meses. Se consultó con Balbín y estalló el polvorín.

• Agitación

Con el doctor Vesco viajaron en el avión un enviado especial de CRONICA en Río Gallegos y 6 titulares de otros tantos bloques (hay 8) de la Legislatura santacruceña. Han venido a Buenos Aires para "apoyar —según declararon—, los proyectos contra el doctor Martinovic presentados al Congreso". Estas iniciativas, según informamos ya, aspiran a desalojar al gobernador, colocar en su lugar al señor Varela y mantener, tal como están, a la Legislatura y —quizá—, el Poder Judicial.

El redactor de CRONICA auscultó las opiniones en el avión, confirmando lo visto y oído en Santa Cruz: **"Martinovic está frito"**, fue la síntesis de todos, incluidos los asesores del doctor Vesco. La agitación, sin embargo, se traslada de Río Gallegos a Buenos Aires, porque allí no hay nada que hacer ya. Se ha dicho y hecho todo cuanto se podía decir y hacer. En conflicto está limitado a nivel dirigente. A la población no le interesa ni hace caso alguno del extraño pleito. Y, fundamentalmente, por lo que queda anotado: Ha intervenido el poder constitucional, el Superior Tribunal de Justicia, y debe acatarse su fallo. Aquí se espera un atajo "de alto nivel" que permita saltar la valla constitucional y desalojar a Martinovic. O por lo menos a Barcat, que es "el cuco" de Balbín y el comité santacruceño.

• Viaja Barcat

RIO GALLEGOS, 10 (De nuestro corresponsal). — El ministro de gobierno y jefe de policía, señor Abdo Barcat, resolvió viajar esta madrugada a Buenos Aires. No se informó sobre su inesperada decisión aunque se descuenta que planea seguir la lucha al escenario a que la han trasladado sus enemigos.

Mientras tanto el Superior Tribunal dispuso como primera providencia ayer que el gobernador (Martinovic) levante el cerco a la Legislatura, permitiendo la libre entrada y salida. El mismo Barcat dio la orden para cumplimentar la medida y en pocos minutos quedó "liberado" el Palacio Legislativo.

Con relación a este episodio el gobernador declaró a CRONICA: "Creo estar dentro de la ley, pero acatará cualquier decisión del Superior Tribunal de Justicia como he acatado ésta. Si los jueces constitucionales resuelven que soy el gobernador, como ya creo, seguiré en funciones contra cualquier obstáculo. Si dice que debo irme, me iré inmediatamente sin problema".

El "otro" gobernador, el interino Cristóbal Varela, famoso dirigente de la UCRP local, abrió hoy su despacho como "titular" del Ejecutivo en la Legislatura. Por el momento se limita a tomar café y anexos con sus amigos. Hay optimismo en la rueda. "Con que Balbín lo haga saltar a Barcat nos conformamos", dicen los que parecen estar bien enterados.

EL HOMBRE CLAVE. Aldo Barcat, ministro de gobierno de Santa Cruz. En pocas semanas reunió tantos afiliados como el comité provincial de la UCRP. Sus correligionarios dicen que es un peligro. Barcat voló a Bs. Aires para seguir la pelea. (Foto exclusiva de E. Capotondo, enviado especial de CRONICA en Río Gallegos).

ASI ESTUVO 4 DIAS. La Legislatura, clausurada y cercada por la policía del gobernador cuando los diputados anunciaron que habían dispuesto suspenderlo. Ayer, el Superior Tribunal ordenó "liberar" el Palacio y Martinovic acató la resolución. (Foto exclusiva de E. Capotondo, enviado especial de CRONICA en Río Gallegos).

LA ULTIMA PALABRA. El doctor Vesco conversa con el senador Barbich y legisladores provinciales de la UCRP. "No hay solución", le dijeron. En otras palabras: Queremos la cabeza de Martinovic o —por lo menos— Barcat. (Foto exclusiva de Enrique Capotondo, enviado especial de CRONICA en Río Gallegos).

ADHIEREN MARINA Y AERONAUTICA A LOS ACTOS DEL 16 DE SETIEMBRE

Los secretarios de Marina y Aeronáutica, vicealmirante Manuel A. Pita y brigadier Mario Romanelli, en nombre de sus respectivas armas, dictaron sendas resoluciones adhiriendo oficialmente a los actos celebratorios del 16 de setiembre de 1955, en oportunidad de su 9º aniversario. Ambos coinciden fundamentalmente con una decisión similar del secretario de Guerra, difundida en la semana anterior. En sus considerandos se incluyen reiteradas definiciones contra el peronismo, oponiéndose a su retorno o reimplantación.

AERONAUTICA

El documento del titular de Aeronáutica califica de "hito en el devenir de nuestra historia" los acontecimientos setembrinos, para afirmar: "Como consecuencia de aquella gesta recuperamos derechos constitucionales y naturales que el régimen depuesto enajenó durante un lapso de aprobioso recuerdo". Luego agrega: "En ninguna forma cabe admitir circunstancias que puedan retrotraernos a esa época indigna".

Dispone formaciones especiales para el 16 de setiembre en todos los organismos y unidades de la Fuerza Aérea. El brigadier Romanelli presidirá el acto de la Escuela de Suboficiales de Córdoba.

MARINA

La resolución de Marina dice que hasta la fecha citada "la República vivía sumida por un régimen que conculcaba los derechos esenciales" y el 16 de setiembre de 1955 se rompieron "las cadenas del despotismo para que asomara de nuevo en el horizonte el sol luminoso de la libertad". Se agrega que "los pueblos no deben carecer de memoria. La unión que todos anhelamos nos exige perdonar. Pero nos obliga también a no olvidar los infortunios sufridos". Se ordenan también formaciones especiales en todas las unidades y organismos informándose que el titular de la Secretaría asistirá al acto de la Escuela de Mecánica de la Armada.

LONARDI

La memoria del general Eduardo Lonardi, jefe del pronunciamiento de 1955, será evocada con diversos actos que culminarán el 16 del corriente, con el homenaje de las fuerzas armadas. Entre las ceremonias previas se destaca una promovida por quienes fueron sus camaradas y amigos. El domingo a las 11 se reunirán frente a su mausoleo para colocar un "Cristo Vence", simbólico, réplica del que llevaban los aviones en las jornadas de hace 9 años. La comisión organizadora la integran el general Eduardo Señorans, el Dr. Manuel Gondra y los señores Pedro L. González Victorica y Gerardo M. Ochoa.

Tres Nuevas Escuelas Abren sus Puertas: Homenaje a Sarmiento

Nuevos actos destinados a recordar y honrar a Domingo Faustino Sarmiento en coincidencia al cumplirse 76 años de su muerte, están anunciados para hoy en esta capital, incluyéndose en el programa la habilitación de tres nuevos locales escolares.

• Dos Escuelas

A las 9,15, mediante una ceremonia que presidió el profesor Víctor M. A. Baleani, vocal del Consejo Nacional de Educación, fue habilitado el edificio destinado a la escuela Nº 18, del Consejo Escolar VI, "Antonio Bermejo", sita en Belgrano 3767.

Una hora más tarde, en Baigorria 3169, fue habilitado otro local. Es la nueva sede de la Escuela Nº 1, del Consejo Escolar XVII, oportunidad en que, para referirse al acontecimiento, dirigió la palabra el vocal del Consejo Nacional de Educación, profesor Benicio C. A. Villareal.

• Bodas de Oro

En coincidencia a la Semana dedicada al gran maestro argentino, la Escuela Normal Nº 9 celebró sus bodas de oro. Hubo dos actos públicos Por la mañana, a las 10, después de hacer uso de la palabra la directora del establecimiento, se desarrolló un programa artístico a cargo del alumnado. Por la tarde, se realizará un acto académico, que comenzará a las 18.30 y en el que la profesora María E. Carsuzan dictará una conferencia que ha titulado "Presencia Espiritual de Sarmiento".

• En Boca Juniors

También el Club Boca Juniors expresará su homenaje al procer. A las 17, en el jardín de la sede deportiva de la institución de la ribera, se desarrollará una ceremonia alusiva, a la que concurrirán las autoridades de la entidad y también del Consejo Nacional de Educación.

Giras de la Comisión del Justicialismo

Se informó que las autoridades locales del Partido Justicialista se proponen iniciar próximamente las actividades de propaganda vinculadas con el retorno de Perón, según el anuncio efectuado en agosto último.

Los dirigentes Alberto Iturbe, Augusto Vandor, Delia Parodi y Carlos M. Lascano integrarían la Comisión Nacional que centralizará las tareas en ese sentido. Se cree que dicha comisión tiene otros miembros pero hasta el momento solo se han anunciado los 4 citados. Como primera medida se realizarán giras al interior del país para constituir las subcomisiones provinciales o zonales. Se invita a colaborar a "todos los peronistas sin diferenciación de sectores, siglas o posiciones". Se incluye en la invitación a las agrupaciones que vienen trabajando desde hace meses para "preparar las condiciones del retorno", que deberán ser supervizadas por la Comisión Nacional, de acuerdo a la resolución de "Las 62 Organizaciones" cuando propuso dicho organismo.

Por razones de tiempo —según se informó—, no podrá cumplirse el plazo perentorio de 10 días anunciado anteriormente. Pero se espera constituir las subcomisiones provinciales a la brevedad.

REPUDIAN LA RUPTURA CON CUBA: HERIDOS EN URUGUAY

MONTEVIDEO, 10 (Associated Press). — Un herido de bala, varios contusos detenidos fue el saldo de la manifestación procastrista realizada anoche sin autorización policial y que degeneró en violentos incidentes frente a la universidad.

Mientras que parecían decrecer las incidencias una comisión mediadora de estudiantes solicitaba la presencia del ministro del Interior, Adolfo Tejera, solicitando garantías para los manifestantes que aún permanecían dentro del recinto universitario. El aspecto que presentaban los alrededores del lugar de la pelea era de suma confusión.

Los estudiantes habían hecho barricadas con bancos de la universidad y levantado tramos de la acera, procurándose objetos para repeler la acción policial. La policía arrojó bombas de gases lacrimógenos y chorros de agua, siendo contestado esta actitud con una intensa pedrea por parte de las manifestantes. El herido presenta una herida de bala en el pie, siendo internado en un hospital.

El comunicado expedido por la jefatura de Policía informa que en las primeras horas de hoy, la universidad será allanada por orden del ministro del Interior.

Se presume que en su interior habría armas y también se procederá a desalojar a manifestantes que hubiera en el interior de la universidad.

• La Policía

MONTEVIDEO, 10 (ANSA). — Las fuerzas policiales que rodean el edificio de la Universidad, recibieron esta mañana a las 9.30 (hora local), la orden de proceder al desalojo de los estudiantes, que en número de unos trescientos, ocupan desde anoche esa casa de estudios en señal de protesta por la ruptura con el gobierno de Cuba. Los estudiantes continúan resistiendo las exhortaciones del juez de Instrucción, y de las autoridades policiales, para que evacuen la Universidad.

Entre tanto los efectivos de la policía, apostados en el lugar, están procediendo, con vistas al desalojo, con mucha cautela para evitar que los acontecimientos deriven hacia situaciones más graves. Según trascendió, en primera instancia serían cortados los servicios de agua y luz del edificio.

Trascendió que monseñor Antonio Corso, administrador apostólico sede plena del Arzobispado de Montevideo, se dispondría a mediar en el agudo conflicto de Montevideo, se dispondría a mediar en el agudo conflicto que enfrenta a los estudiantes, que ocuparon la Universidad, con la justicia y la policía.

El edificio de ese casa de estudios fue ocupado anoche tras violentos incidentes

ALGUNOS VOLUNTARIOS de Florida (EE. UU.) bregan contra el viento y las olas para colocar bolsas de arena tras un parapeto que se desploma al castigar las costas el huracán "Dora". (Radiofoto de Associated Press, exclusiva para CRONICA).

crónica EN EL MUNDO

Acusan al Presidente Hondureño

TEGUCIGALPA, 10 (France Presse). — Modesto Rodas Alvarado, ex candidato presidencial ondureño por el partido Liberal, lanzó ayer graves acusaciones contra el actual jefe del gobierno hondureño, Osvaldo López Arellano, y dijo que éste constituye el único obstáculo para que en un futuro próximo pueda instaurarse en honduras un gobierno de unidad y de conciliación.

Rodas Alvarado, quien vive exiliado en Costa Rica desde el golpe militar que derrocó al presidente Ramón Villeda Morales, hizo sus declaraciones para el diario "El Cronist", de Tegucicalpa.

El Testamento de Togliatti

MOSCU, 10 (France Presse). — La publicación esta mañana en el diario "Pravda" del "testamento" de Palmiro Togliatti, secretario general partido Comunista italiano, es un acontecimiento casi tan sensacional como su primera difusión, el pasado día 4, en Roma, en las columnas de "Rinascitá", el semanario comunista italiano, comentan los observadores.

Por primera vez desde el 15 de febrero, fecha en que el "Informe Suslov" definió la estrategia del partido soviético para resolver sin equívoco la disidencia china, hay un hecho nuevo en el desarrollo de la operación "condena".

La decisión de publicar este texto, consideran aquí, prueba un espíritu excepcionalmente realista por parte de los dirigentes soviéticos.

Fotógrafos de Vía Veneto Piden Justicia

ROMA, 10 (ANSA). — Los fotógrafos de Via Vittorio Veneto están cansados. Cansados de verse maltratados, de ser objeto pasivo de las belicosas maneras de divos y divas que desde hace años, cuando se sienten molestos por los "flash", no encuentran otra cosa mejor que levantarse de sus mesas, lanzarse contra los fotógrafos y darles una paliza. Considerando este insostenible estado de cosas, los fotógrafos reporteros decidieron formar un tribunal en Via Veneto: un tribunal que, cuando el caso lo pida, condenará a los divos que tengan "incomprensión" respecto a los reporteros. Iván Roscenko y Giácomo Alexis, decanos de los fotógrafos y creadores del mito aprovechado por Fellini en "La dolce vita", serán presidente y fiscal del terrible tribunal, que tendrá su cuartel general en el café de París. La condena o la absolución del presunto reo (que tendrá un defensor de confianza) serán decididas por un jurado.

Cayó un Helicóptero en Japón

FUKUOKA, 10 (France Presse). — Un helicóptero militar japonés se estrelló esta mañana en un arrozal, provocando siete muertos y dos heridos graves, cerca de la ciudad de Kasuya, en la prefectura de Fukuoka. Al parecer, las hélices del aparato se desprendieron de éste en vuelo.

Accidente de Trenes en Bélgica

MALINES, 10 (France Presse). — Dieciocho personas resultaron heridas, dos muy gravemente, en un accidente de Ferrocarril que se produjo esta mañana en la estación de Malines. El tren eléctrico Amberes - Malines había salido de la estación central de Amberes con un retraso de veinte minutos. Al entrar en la estación d Malines, el último vagón descarriló, chocando contra un tren estacionado en otra vía.

Tuomioja, el Mediador en Chipre, ha Muerto

GINEBRA, 10 (France Presse). — Sangre fría y realismo, tales son las características mayores del mediador de las Naciones Unidas para Chipre, Sakari Severi Tuomioja, que acaba de fallecer.

Este hombre político, que también era un diplomático con el pelo entrecano a los 52 años, media más de 1 m. 80. Le gustaban los trajes de color oscuro y huía de la publicidad. En el trato era cortés, pero su conversación se sentía cuidadosamente calculada, daba la impresión de dejar a los hechos que hablaran por él. Este rasgo había sido apreciado en Finlandia, su propio país, donde, dirigente escuchado del partido conservador, no dejó de predicar, en política exterior, por el "respeto de los hechos", el más evidente de los cuales era la vecindad inmediata de la Unión Soviética.

A un periodista que le preguntaba hace poco sobre sus impresiones del Congo, donde los acontecimientos parecían precipitarse, Tuomioja respondía: "No perdamos la cabeza. De nada nos serviría". Hablaba mal el francés y prefería por ello expresarse en inglés.

En el hotel confortable pero discreto que ocupaba en Ginebra, se veía hasta muy entrada la noche brillar la ventana del mediador. En la víspera del ataque que lo postró definitivamente, estudiaba aún los expedientes de Chipre.

La única distracción de Tuomioja en Ginebra era hacer excursiones con su mujer a Francia. En Annecy alquilaban una barca, se bañaban y hacían una comida campestre en un rincón tranquilo.

Tuomioja tenía una hija ya casada y un hijo varón.

El Viejo y el Mar

BRISBANE, Australia, 10 (Associated Press). — El aventurero estadounidense William S. Willis ha probado una vez más que un anciano puede vencer al mar.

Willis, de 71 años, completó ayer su viaje solitario de 10.000 millas, en dos etapas, navegando a la deriva a través del Océano Pacífico en la balsa "Age Unlimited", pero dijo que la aventura casi le costó la vida.

"Estuve al borde de la muerte en muchas ocasiones", declaró el barbudo neoyorquino después de fondear su balsa en Tully, a unos 1.900 kilómetros al norte de Brisbane.

Willis salió con su balsa de Perú el 4 de julio de 1963, había realizado, anteriormente en 1954, una travesía desde este país sudamericano hasta Samoa en una balsa.

Su segundo viaje transpacífico tenía por finalidad, dijo, "demostrar que un hombre pasado los 65 años sigue estando en condiciones de luchar, si lo quiere". Pero Willis manifestó que en esta ocasión "el tiempo fue extremadamente malo y tuve muchas catástrofes. Creo que una vértebra de mi espalda está fracturada."

Para su segunda travesía Willis utilizó una balsa de acero en vez de madera. Tenía unos 10 metros de eslora por casi seis metros de ancho, y equipada con tres flotadores, uno a proa y dos a popa, y un radio-transmisor con el cual se podía comunicar ocasionalmente con naves en tránsito.

Descubren en Irak una Conspiración Para Matar a Aref: Hay 5 Ejecutados

BEIRUT 10 (France Presse). — Ha sido descubierto un complot contra el presidente de Irak. Cinco pilotos militares han sido pasados por las armas y varios jefes del partido Baasista han sido detenidos, anunció esta mañana el periódico libanés "Al Hayat", recogiendo una información procedente de Bagdad, de fuente privada.

Según el periódico, el complot había sido montado para el cuatro del corriente mes, día de la salida del mariscal Abbel Salam Aref para Alejandría. Los seis aviones militares que debían escoltar el del presidente Iraquí, tenían misión de bombardear el aeropuerto media hora antes de su partida. "Numerosos baasistas —dice "Al Hayat"— esperaban en sus casas, armados y dispuestos a echarse a la calle enseguida que hubieran conocido el triunfo del movimiento". Al parecer, fue uno de los pilotos de la escolta, quien reveló los detalles del complot, en la mañana del

• Estado Mayor

EL CAIRO, 10 (France Presse). — Argelia, Túnez y Marruecos pondrán sus fuerzas a disposición del Estado Mayor Común Arabe en caso de agresión de Israel, afirma el diario "Al Ahram", el cual indica que los representantes de dicho países de Africa del Norte formularon una declaración en tal sentido en la sesión de ayer de la conferencia árabe en la cumbre.

Por otra parte, fue aprobada la enmienda libanesa al proyecto Iraquí, que confiere al jefe de Estado Mayor Común el poder de transferir tropas de uno a otro país. Esta enmienda prevé que la entrega de fuerzas árabes en territorio libanés tendrá lugar solamente según demanda expresa de Beirut. "De acuerdo con lo dispuesto por la constitución de Líbano", preciso un vocero de la delegación de este país.

Según "El Ahram", la conferencia de jefes de Estado Arabes decidió confiar a un comité, formado por representantes de la RAU, Túnez, Siria y Argelia, el cuidado de estudiar el proyecto Burguiba para la creación de un organismo político común por parte de los países árabes que procedan a Israel.

El preferido periódico indica que determinadas decisiones de la conferencia cumbre árabe permanecerán secretas.

PISOS
ESCALERAS
Y REVESTIMIENTOS...
marmosintex
por su brillante gama de colores resulta unico e inimitable
EL MOSAICO GRANITICO
con todas las virtudes del marmol natural
EXP. Y VENTAS
MARMO SINTEX
Bme MITRE 1192 - Tel. 37-7049/7320 y 38-7485

Buscan a la Médica y a la Partera Acusadas

Desde Santiago del Estero, donde fue practicada la autopsia del cadáver de Lidia Del Valle Pajón, la sirvienta que, como **CRONICA** anticipó el 5 del corriente, murió a consecuencia de una intervención abortiva realizada por una partera, se confirmó el origen del deceso.

Por su parte, la policía de la seccional 12ª ha dejado totalmente aclarados los detalles del caso y el juez actuante dispuso la detención de la obstétrica, Susana Acosta de Cagnola, argentina, de 43 años, en cuyo consultorio de la calle Aráoz 1413 se realizó la operación y de la médica doctora Estela Lupe, argentina, de 43 años, domiciliada en José Evaristo Uriburu 782, a quien recurrió la partera cuando la joven estaba agonizante y extendió el certificado haciendo aparecer el deceso como provocado por un síncope

El cadáver fue llevado hasta la funeraria de Alvarez Jonte 1985, de Héctor Gagliardi, quien fijó en 60.000 pesos el precio del entierro incluyendo el viaje del furgón hasta Santiago del Estero. Las profesionales nombradas le pagaron con 40.000 pesos en efectivo y 20.000 en documentos. La tía de la extinta, domiciliada en Flores, fue informada por la doctora de la muerte, pero ignoraba las causas que la provocaron. Rafael Mario Justo, argentino, de 44 años, amigo de la partera, que ayudó a llevar el cuerpo hasta la funeraria, estuvo detenido, pero recuperó la libertad lo mismo que el dueño de la cochería, por orden del juez doctor González Bonorino. Las acusadas, que desaparecieron de sus domicilios, hicieron llegar hasta la policía la información de que posiblemente hoy se presenten a Tribunales, acompañadas por sus abogados defensores.

En un Atraco Fue Herido de un Tiro el Dueño de un Bar

Con su habitual demora, la oficina de ceremonial de la policía federal, recién anoche, a las 22, informó acerca de un atraco ocurrido el día anterior, a las 20.45, en el bar instalado en la calle Pedernera 79.

A la hora indicada penetró un individuo que empuñaba un revólver, con el que amenazó a los dueños del comercio, Victorio Alvarez, español, de 45 años, y Gerardo Carracedo, español, de 60 años, a la vez que exigía que le entregaran el dinero de la caja.

Los comerciantes opusieron resistencia y el asaltante hizo entonces un disparo, hiriendo a Alvarez en el pecho. Esto provocó alarma entre los parroquianos del bar y el ladrón, ante el peligro de ser detenido, sin robar nada, amenazó a todos y ganó la calle, logrando desaparecer.

La víctima, cuyo estado reviste gravedad, fue internada en el hospital Alvarez, y la policía de la seccional 38ª tomó la intervención del caso, iniciando las actuaciones sumariales y solicitando la cooperación de Investigaciones para identificar y detener al asaltante.

crónica POLICIAL

• Otra Víctima

También anoche se informó acerca de un grave suceso ocurrido a las 10 de la mañana de ayer en la jurisdicción de la comisaría 39ª. El señor Jorge Kesler, propietario de la camioneta chapa 892.572, había estacionado la misma en la calle Juan B. Alberdi frente al Nº 213. Poco después observó que un sujeto se apoderaba del auto. Salió en persecución del ladrón en otro rodado, pero al llegar a Viel y Pedro Goyena, desde una Pick-up Ford, color verde, que sin duda estaba ocupada por compañeros del delincuente, le hicieron varios disparos sin dar en el blanco.

Los ladrones huyeron. Poco después se comprobó que la señora Isabel de Palermo, argentina, de 31 años, que transitaba por el lugar, fue alcanzada por un proyectil en la pierna izquierda, por lo que fue internada. Se procura ahora identificar a los asaltantes y detenerlos.

POLICIAS EXTORSIONADORES A DISPOSICION DEL JUEZ

LA PLATA, 10 (De nuestro corresponsal). — Trascendió ayer que, de acuerdo con el requerimiento del juez en lo penal doctor Medi a, sus colegas de instrucción de la Capital Federal, doctores Ure y Arigós, han puesto a su disposición a los empleados de la sección Robos y Hurtos de la Policía Federal, Edwin Duncan Farquarson y Aldo Ernesto Daunas, que se encuentran detenidos en el cuartel de la policía montada de la metrópoli, acusados de privación la libertad, robo, destrucción de documentos, tentativa de extorsión y apremios ilegales, de que hicieron víctima en la localidad de Florida al señor Emilio Pardo Seibane.

Ambos pesquisantes fueron detenidos, como informamos oportunamente, en un procedimiento iniciado en la provincia y finalizado en la capital por el comisario inspector González Niello, con la cooperación de la comisaría 35ª. Los acusados fueron sorprendidos en el momento de recibir un sobre, en el que creían estaban 180 mil pesos, que habían exigido al denunciante, luego de someterlo a torturas, amenazarlo y robarle documentos y una rueda de su automóvil.

Cuando cometieron el delito, los policías viajaban en una camioneta que había pertenecido a Julia Fernández de Caviglia, asesinada por su esposo Adolfo Caviglia (a) "Pocholo", que posteriormente se suicidó junto a su tumba en el cementerio de San Martín.

Los policías acusados han designado defensores al Dr. Víctor Roberts Alcorta y la doctora Augusta Salinas Roberts, que patrocinaron a los acusados por la muerte de la joven Penjerek. Se niegan a colaborar en toda diligencia policial o judicial si no está presente alguno de sus abogados.

Probablemente, hoy serán traídos a ésta los acusados.

FIAT CONCORD
AUTOMOVILES

necesita:

DIBUJANTES PROYECTISTAS
con título de Técnico Mecánico

Rubro A: con experiencia no menor de 3 años en cálculo y proyecto mecánico, especialmente sobre partes de carrocería de automóviles.

Rubro B: de herramientas y dispositivos para industria automotriz (montaje y ensamblado de parte de carrocería).

TECNICO EN INSTALACIONES INDUSTRIALES

Necesaria amplia experiencia para cargo de responsabilidad.

SECRETARIA

idiomas italiano - castellano. Taquidactilógrafa, muy buena redacción bilingüe, con título secundario.

Presentarse con documentos de identidad de 8,30 a 11,30 hs., en Wenceslao H. de Tata 1140, CASEROS; colectivos 5 y 29 en estaciones SAN MARTIN, CASEROS y PALOMAR del F. N. G. S. Martín y MARTIN CORONADO del F. N. G. Urquiza, ómnibus 179.

Por Cuantiosas Estafas Está Preso un Brigadier

CORDOBA, 10 (De nuestro corresponsal). — Se procedió a la detención del brigadier retirado Arturo Francisco Grassi y de otros integrantes de la firma Financiadora Grassi S. A., instalada en Colón 383 en Río Cuarto. Grassi y sus cómplices habrían defraudado con distintas maniobras de aquella sociedad a numerosas personas por un total de doscientos millones de pesos, mediante la concesión de créditos a 36 meses, con intereses del 8 por ciento anual sobre saldo, para la compra de viviendas y automotores. Exigían los integrantes de la firma para ello, hasta el 30 por ciento del total en efectivo. La firma tenía agentes en Santa Fe, San Luis y Villa María. Además de Grassi se encuentran detenidos Mario Glorio, Ignacio Roque Díaz, Carlos Martín y Juan Carlos Ludueña. Glorio es el mismo que hace tiempo, en la localidad de Gigena estafó a vecinos del lugar con un presunto proyecto de instalar allí una refinería de petróleo.

PRONTUARIO INTERNACIONAL

APARECIO EL CADAVER DE UNO DE LOS TRIPULANTES DEL "ALBATROS"

MONTEVIDEO, 10 (ANSA) — En costa del Río de la Plata, a unos 80 kilómetros al oeste de esta capital, fue recogido hoy el cuerpo de un hombre ahogado. Por la documentación encontrada entre sus ropas pudo establecerse que se trata de Victoriano Manuel Bataglia, industrial, de 58 años, que era uno de los tripulantes del yate de turismo "Albatros", trágicamente desaparecido en aguas del Río de la Plata, a fines de agosto.

DIEZ MIL MILLONES DE CRUZEIROS FUERON DESTRUIDOS POR EL FUEGO

SALVADOR, capital del Estado de Bahía, 10 (France Presse). — Un incendio destruyó ayer totalmente el mercado de "Agua Dos Meninos", que constituía una de las principales atracciones turísticas de El Salvador y que era célebre en todo el Brasil. Las pérdidas son estimadas en diez mil millones de cruzeiros. Se estima que el siniestro perjudicará seriamente al abastecimiento de la capital de Bahía. Unas sesenta personas resultaron heridas.

EL PEZ GRANDE DEL TERRORISMO EN PODER DE LA GENDARMERIA AUSTRIACA

VIENA, 10 (ANSA). — El terrorista Georg Klotz fue arrestado hoy por la gendarmería austriaca en Omst, en el Tirol, según informó el Ministerio del Interior.

Klotz había huido el veinticho de agosto último de la cárcel de Viena. Es considerado el principal organizador y autor de los atentados cometidos en alto adigio.

MARINEROS QUE SE NIEGAN A LLEVAR A UN SUICIDA A BORDO

LIMA, 10 (France Presse). — Los tripulantes del barco griego "Theoskepasti" se han negado a llevar a su país el cadáver de su capitán Idannis Roussos. Este, como se recordará, se suicidó el domingo pasado de un tiro en la sien. Los marineros expresaron su rotunda negativa al cónsul griego en Lima, aduciendo que es tradición de la Marina de su país no conducir muertos a bordo, porque ello expone a fatales consecuencias a las naves.

UNA MINA HIZO VOLAR UNA CAMIONETA Y RESULTARON HERIDOS 5 CARABINEROS

BOLZANO, 10 (ANSA).— Cinco carabineros resultaron heridos gravemente al volar la camioneta en que circulaban esta noche, a las 23, por la zona de Val Pusteria. El estallido de una mina fue la causa.

OTORGAN LA EXTRADICION DE UN ESPAÑOL QUE RECLAMA ARGENTINA

LIMA, 10 (France Presse). — El gobierno del Perú acaba de conceder la extradición del español Antonio Fernández Seoane, solicitado por la Argentina, acusado del delito de defraudación. Se ignora cuándo será trasladado el encausado a Buenos Aires.

FRACASO EL SECUESTRO: UN MUERTO Y 4 PRESOS

CALI (Colombia), 10 France Presse). — El secuestro de un rico hacendado del departamento del Valle, de características realmente cinematográficas, se saldó trágicamente para los facinerosos.

En efecto, un peón de la hacienda logró escapar, pedir auxilio y favorecer la acción de la policía, que capturó a cuatro de los secuestradores y dio muerte a otro.

Pablo Monsalve, un rico hacendado fue secuestrado hoy y llevado a su hacienda situada entre las ciudades de Cali y Palmira. Allí habían sido inmovilizados los trabajadores del millonario. Este fue amarrado y amordazado, exigiéndosele un millón de pesos por su rescate. Como solo tenía mil setecientos pesos, los bandidos los recibieron a buena cuenta. Se cree que dos de los malhechores consiguieron huir.

AGRUPADOS

A BAILAR BIEN
Enseña "DOPAZO"
en salas privadas
Rivadavia 2664 - Pza. Once

PERSONAS AMBOS SEXOS
Para envasar arts. varios en su hogar $ 24.000 y benef. sociales. Inf.: Casilla 87, Sucursal 28 (B) Adj franqueo.

Academia LA VELOZ
Enseña en tránsito MOD-63
Todos los días de 8 a 20 horas, inclusive. Domingos hasta las 12
CERRITO 34. T. E. 99-7745

Escuela "Ayacucho"
APRENDA A BAILAR
Dtor. A. Pérez.
AYACUCHO 388

Asaltaron un Almacén e Hirieron de Varios Balazos al Matrimonio

Mientras Onofre Zoborotny y su esposa, Olga, estaban atendiendo el comercio de almacén que tienen instalado en la calle Maipú 2244 de San Fernando, entraron dos desconocidos que empuñaban armas, con las que los amenazaron, exigiendo la entrega del dinero

Como los cónyuges se resistieron y dieron fuertes gritos en demanda de auxilio, los delincuentes les dispararon varios balazos, tras lo cual huyeron. Las víctimas recibieron heridas en las piernas y fueron llevadas para su curación al hospital local. La policía realiza averiguaciones encaminadas a la identificación y detención de los peligrosos delincuentes.

En las últimas horas, trascendió que las intensas averiguaciones estarían por dar sus frutos. En tal sentido, se anunció que la policía tenía resuelto un par de procedimientos que se consideraban definitivos en cuanto al descubrimiento de los audaces desconocidos. Una información anónima habría facilitado el importante desplazamiento de los efectivos policiales al lugar.

• Un Atraco en Merlo

En horas de la madrugada, tres individuos llegaron hasta la estación de servicio de la firma Frascarelli y Garat, en la calle Rivadavia y Libertador San Martín, en Merlo, y tras dominar con sus armas al sereno, Luis Giordano, robaron 5.000 pesos que había en la caja y un automóvil Valiant perteneciente al señor Garat, en el que huyeron.

HAMBRE Y MISERIA CAUSAN UN CRIMEN

Prefirió al Marido Muerto Antes que Ladrón

MORENO. — (De nuestro corresponsal). — Un dramático suceso policial impresiona vivamente en estos momentos a la población de Moreno. Una joven mujer, cansada de los malos tratos del marido, lo mató de un balazo en la frente. El hecho se registró en circunstancias en que el marido iba a robarle el dinero a quien le daba de comer a él, a su señora y a dos pequeños hijos.

Protagonistas del episodio fueron Ofelia Prado de Pérez, de 19 años, y su marido, Alberto Pérez, de 29 años. El matrimonio tenía tres hijos, de tres, dos y un años. Vivían en un rancho del barrio La Victoria, sobre la ruta Moreno-San Miguel, una zona de gente muy pobre.

Pérez estaba sin trabajo y el hambre acosaba a la familia. La mujer fue el 1º a la casa de un vecino sexagenario llamado Roque Peralta. Le pidió un poco de comida para los chicos, que "lloraban de hambre".

El hombre se condolió de la situación y le dijo que si le hacía la comida y le lavaba la ropa, él la recompensaría dándole de comer a toda la familia.

Así las cosas, el drama de los Pérez tuvo otra fisonomía, menos penosa.

Un día Peralta le dio un dinero a Pérez a fin de que le comprara ladrillos para ampliar su casa. El mismo Pérez debía realizar el trabajo de albañilería.

El día 8 la mujer estaba en la finca de Peralta, quien se había ido a Buenos Aires. El marido llegó hasta el lugar y le dijo a su esposa:

—Me voy a quedar con la plata del viejo. Después diré que la perdí.

—Sos un desagradecido —le respondió ella—, si hacés eso se lo diré a don Roque.

Pérez le pegó un puñetazo en la cara, tirándola al suelo. Luego le dio un puntapié en el vientre.

La señora expresó, después, que en medio de su dolor, tuvo un ramalazo de locura y arrastrándose llegó hasta la mesa de luz y sacó una pistola Tala, calibre 22, propiedad de Peralta.

—¡Tirá, perra! —la azuzó, desafiante, el marido.

La mujer disparó el arma. El proyectil dio en el centro de la frente del hombre, quien quedó agonizante en el suelo.

Media hora más tarde llegaba al lugar el dueño de la casa, quien encontró al herido tendido en su cama, mientras la señora lloraba y le limpiaba la sangre con una toalla.

Trasladado al Instituto de Haedo y luego al Pirovano, Pérez murió en el trayecto.

La señora fue detenida por el comisario Franzoia y el oficial Mainonavo, y se halla alojada en la comisaría de Moreno. El juez Correa, que interviene en la causa, impidió fotografiar a la uxoricida.

Dos Heridos a Balazos y un Hombre Apuñalado

LA PLATA, 10 (De nuestro corresponsal). — Un grave suceso ocurrió en Villa Ballester, en la casa de la calle Sola 19. Elvira Carballedo de Fleitas, paraguaya, de 34 años, hirió de tres balazos a su esposo, Pedro Fleitas, de igual nacionalidad, de 36 años. La víctima quedó internada en estado muy grave y la acusada fue detenida.

— En baradero, en la casa de la calle Colombres 3675, Víctor Galeano, argentino, de 55 años, tras discutir con su hijo José Alberto, de 21 años, lo hirió de tres balazos. El joven quedó internado en estado muy grave, y el acusado está preso.

• Homicidio en San Justo

Anoche, a las 20, en la calle Carman entre Cordero y General Monte, fue hallado el cadáver de un hombre que resultó ser Ramón Sotelo, argentino, de 33 años. La víctima recibió una puñalada en el corazón. El homicida es un hombre con quien sostuvo una disputa, al que tratan de identificar y detener.

Un Técnico Reveló el Misterio

¿Qué es el "Plus X"? En una conferencia de prensa que tuvo lugar en el Plaza Hotel, el ingeniero Leslie A. Runto, experto textil de los Estados Unidos tuvo a su cargo revelar el enigma. Se trata de un proceso de elaboración que confiere elasticidad a los tejidos de pura lana, y asegura la permanencia de sus pliegues en un grado más bajo de humedad, haciendo que la tela no se arrugue tan fácilmente, adaptándose a la forma del cuerpo sin "embolsarse".

Por todo ello, el citado experto expresó que el "Plus X", crea una nueva era destinada a restablecer la superioridad del traje de pura lana. El "Plus X", que es en realidad un proceso stretch, será producido por los establecimientos de La Emilia en sus plantas de San Nicolás, previéndose ya su lanzamiento al mercado en los próximos meses. El ingeniero Runton fue presentado a los periodistas por el presidente del directorio de dichos establecimientos señor Carlos Córdova.

ASALTOS

• *Cobrador de Gas*

Alfonso Claudio Verdes, argentino, de 37 años, cobrador de Gas del Estado, se hallaba en la casa de departamentos de la calle Fournier 2819, cuando fue amenazado por dos desconocidos, los que lo despojaron del portafolio con el dinero, recibos y cheques. Denunció la ocurrido en la comisaría 34ª.

• *Otro de SEGBA*

También robaron a un cobrador de SEGBA. La víctima fue Alberto Zaiz, argentino, de 38 años, casado, a quien, en la calle Saavedra frente al 863, despojaron del portafolio con dinero y documentos. Con motivo de este robo intervino la policía de la seccional 8ª.

• *En una Dulcería*

Dos hombres jóvenes entraron en el comercio de dulcería que Rafael Medina, argentino, de 41 años, tiene instalado en Virgilio 680. Tras amenazarlo con armas, le robaron 23.600 pesos de la caja. Intervino la 44ª.

PERSONAJES

• *Nafta Económica*

En la comisaría 1ª de La Plata, un representante del Ministerio de Economía y Hacienda denunció la desaparición de vales de nafta por un total de 1.500 litros, suponiendo que se habían extraviado.

Pero la policía comprobó que los había robado el chofer del Ministerio, Héctor Pelas, de 30 años, domiciliado en la calle Pellegrini y Güemes, de City Bell. El nombrado aprovechó la nafta gratis para realizar excursiones con familiares y amigos. Solo le quedaba un vale de 20 litros.

• *Pan y Tortas*

Manuel Rodolfo Touza tiene instalada una panadería en la calle 7 y 89 de Circunvalación, en La Plata. Anoche llegó Alberto Sprot, que vive en las inmediaciones para comprar pan. El que había era quemado, y discutieron, terminando a los "tortazos". Juancito, que tenía un ojo negro, como indemnización, según dijo en la comisaría 8ª le quitó al panadero un reloj pulsera que vale 2.000 pesos. Ahora comerá su pan por cuenta del gobierno.

Al Salir de la Cárcel se Llevó un Automóvil

LA PLATA, 10 (De nuestro corresponsal). — A raíz de haber sido robado su automóvil Valiant chapa 380.981, el señor Francisco Taboada, domiciliado en Espora 1424, de Adrogué, formuló la denuncia en la comisaría local.

Más tarde, personal policial observó que el coche se hallaba estacionado en la avenida San Martín frente al 934, ocupado por un hombre que, al ser interrogado, dijo llamarse José Guadalupe, ser ingeniero, de nacionalidad francesa, y alojarse en el hotel Castelar de la Capital.

—Me habré equivocado —dijo—; mi auto es igual.

Pero en la seccional lo identificaron como José Ignacio Gómez, argentino, de 30 años, soltero, sin profesión ni domicilio, quien registra entradas y procesos por delitos contra la propiedad, y hace poco salió del penal de Sierra Chica, donde cumplió cinco años de prisión por robos.

Confesó que había sustraído el auto con intenciones de cometer un atraco.

Tres Muertos en un Choque en la Ruta 2

LA PLATA, 10 (De nuestro corresponsal). — Un grave accidente ocurrió en el camino a Mar del Plata, a la altura del kilómetro 2, en jurisdicción de Dolores. Un Siam Di Tella chapa 701.148 de la provincia, conducido por Amador González, español, de 39 años, casado, propietario del restaurante El Reloj, y domiciliado en el kilómetro 207 de dicha ruta, circulaba a mucha velocidad. Viajaban con el nombrado Alfredo Argañarás, de 52 años, con igual domicilio y el menor de 10 años, Carlos Alberto Díaz, todos vecinos de Dolores.

Al llegar al lugar indicado, chocó de frente con extraordinaria violencia, contra el camión que guiaba Juan José Lancha, español, de 51 años, domiciliado en Avellaneda.

Como consecuencia del recio impacto, el auto quedó completamente destrozado. Cuando acudieron en auxilio de sus ocupantes, comprobaron que estaban sin vida.

Lancha dijo que vio a la distancia cuando se aproximaba el auto y se recostó contra la banquina para darle paso, cuando lo embistió.

• Ardió un Omnibus

También en la ruta 2 a la altura del kilómetro 339 ocurrió un accidente espectacular. Un ómnibus de la Costera Criolla que conducido por el chofer Aníbal Arenales circulaba rumbo a la Mar del Plata se incendió, por causas aún no establecidas. El chofer, su acompañante y los pasajeros tuvieron tiempo de ponerse a salvo antes de que estallara el tanque de la nafta. El ómnibus quedó totalmente destruido.

Viajero Solitario: Navegó 10.000 Milllas en una Balsa a la Deriva por el Océano

SYDNEY, Australia, 10 (Associated Press). — William Willis, que completó ayer su viaje solitario de 10.000 millas a la deriva por el océano Pacífico en el balsa 'Age Unlimited", maniobró la misma a través de la gran barrera coralina y tocó tierra 17 kilómetros al sur del municipio de Tully, 1.840 kilómetros al norte de Brisbane.

Willis desembarcó a eso de las once de la mañana, hora local, pero no fue divisado hasta las 17.30, cuando un hombre lo llevó al otro lado de un río y lo condujo a Tully.

Willis dijo que se lesionó gravemente la espalda durante el viaje desde Samoa.

Tiene el propósito de trasladar la balsa hasta sitio seguro y vivir en ella hasta que sea embarcada para Sydney Después regresará a Nueva York.

GUEGUE: Mamá enferma. - Cacho

¡NI CON DIEZ

INDEPENDIENTE 1 INTERNAZIONALE 0

Independiente: Santoro; Guzmán y Rolan; Ferreiro, Acevedo y Maldonado (capitán); Bernao, Mura, Prospitti, Rodríguez y Savoy. Arquero suplente: Toriani. Director técnico: M. Giúdice.

Internazionale: Sarti; Burgnich y Fachetti; Tagnin, Guarnieri y Picchi (capitán); Jair, Mazzola, Peiró, Suárez y Corso. Arquero suplente Bugatti. Director técnico: H. Herrera.

Arbitro: Armando Marques (brasileño) **Linesmen:** Romualdo Arpi y Antonio Viug (brasileños).

Cancha: Independiente.

Goles en el primer tiempo: No hubo. A los 33' se retiró lesionado Rolan, al lesionarse una rodilla cuando quiso interceptar a Jair.

Goles en el segundo tiempo: 12', Mario Rodríguez (I), cuyo cabezazo se le escapó de las manos a Sarti y se introdujo en la valla, cuando cargaba Prospitti.

Preliminar: Amistoso de 3ª división, Racing 3, Independiente 2.

Recaudación: 9.990.600 pesos por populares, 4.601.750 pesos por entradas de socios y 6.175.050 pesos por plateas; total: 20.767.400 pesos. Además Independiente percibió 6.000.000 de pesos por derechos de televisación.

crónica EN EL DEPORTE

Proceso del Match

● Primer Tiempo

19.10. El pulso detenido por un instante comenzó a latir. Mazzola dio el primer puntapié del partido dando a Suárez, ante quien se impuso Rolan. Tras cartón, Mura empezó a eludir rivales y ya estaba pisando el área, cuando Picchi lo despojó.

Peiró y Jair trajeron intranquilidad para el local, cuando el primero tiró sobre el travesaño y el segundo obligó a Santoro a salirle al encuentro.

● ¡Flor de Laguna!

Iban 10 minutos. Corso, corrido al medio de la cancha, comenzó a avanzar; primero en diagonal hacia la izquierda y luego enfilando hacia el arco se fue acercando a Santoro sin que nadie, inexplicablemente, atinara a marcarlo. Menos mal que tiró desviado. Se perdió un gol cantado.

● Rolan Lesionado

Se jugaban 33 minutos. Cortada para Jair y Rolan que le salió al cruce. Trastabilló el oriental y comenzó a resbalar arrastrando la rodilla izquierda. Inmediatos gestos de dolor y un nuevo gran silencio. Poco después, el morocho es sacado entre dos auxiliares.

● Segundo Tiempo

Cambió Independiente la disposición de su defensa. Ferreiro marcando la punta derecha, Acevedo la izquierda y en el centro Maldonado y Savoy, aunque éste un poco adelantado. La táctica defensiva del Inter favoreció esta disposición de Giúdice.

● Llegó el Gol

Corrían 12 minutos. En la línea media visitante, algo recostado sobre la izqierda, Mardonado ejecutó un tiro libre. Saltaron Mario Rodríguez y su cancerbero Burgnich. La peinó "Mariulo", y la pelota fue fácil hacia las manos de Sarti, quien se asustó ante la atropellada de Prospitti; se le escapó el útil, le fue resbalando y entre las piernas se le fue hacia adentro. Manoteó el guardavalla y escamoteó la pelota, pero el impecable árbitro brasileño estaba ahí y pitó gol.

LUCIFER... LUZBEL... ¡Mario Rodríguez! Con un golazo, adquirió para Independiente la Copa de América. Con un cabezazo suave, puede haber conquistado la Copa del Mundo. Porque un empate, nomás, en San Siro, bastará para que sea nuestra.

Una Noche Para el Milagro: La Vitamina H-H no Anda Cuando el Mejor Hombre es el Corazón

por VILLITA

INDEPENDIENTE se jugó en el momento correspondiente, y según se lo exigía la azorada angustia del público. Durante largos minutos se le había visto tambalear, inexpresivo, sin pizca de calidad y muchos menos de garra. Para él, había llegado la hora de poner alma y corazón, esos imponderables que definen el coraje en el fútbol. De otra manera, estaba perdido. Inter lo arrasaba, iba minándole las energías, le copaba el campo. Independiente, repito, estaba perdido...

Entonces, el desastre: la fatalidad lleva a Rolan fuera de la cancha. Muchos comentan que es por precaución, nada más; "total, falta poco para terminar el primer tiempo". Después se supo cuál era toda la plenitud del drama. Independiente estaba condenado a jugar todo el segundo período con diez hombres, frente a quien lo dominaba en cohesión, en fortaleza y, sobre todo, en velocidad. Entonces, el milagro...

Independiente sacó fuerza de flaquezas. Hizo, con menos, lo que no había sabido hacer. Técnicamente, se reencontró; espiritualmente, se jugó. Hizo un gol de casualidad, no mereció otros y, sin embargo, terminó ganando con toda legitimidad...

El Azar Jugó su Parte

SEMEJANTE cúmulo de desventuras fue superado por un portentoso montón de circunstancias favorables. Que lo que decidió el encuentro, constituyendo el signo del cotejo, fue el azar. Apoyando al Inter, cuando Rolan, solo, en un movimiento simple, cae abatido sobre el campo; favoreciendo a Independiente cuando Sarti, dueño de una pelota sencillísima, la pierde absurdamente y se produce el gol. Este virtual empate necesitaba un desnivel. Que Inter, por ejemplo, acentuase su mayor sentido de profundidad, poniendo más hombres al ataque e imprimiendo así mayor vigor a un ritmo que nadie, teóricamente, podría resistir. Lo otro parecía imposible: esto es, que Independiente, que había aparecido cauto hasta la apatía, se multiplicase para ganar por pasionismo y temperamento lo que estaba perdiendo por falta de ensamble y hasta de inteligencia.

Pues bien: tomó la manija Independiente. Y el desnivel origina las palabras iniciales: con un gol casual, ganó sin reparos. Pero no sin antes quedar demostrado sobre la cancha, dos hechos claros:

1 *Que Independiente no es cuadro para otras especulaciones que las determinantes de su ascensión estelar, a saber: sentido colectivo, mentalidad de gol y trabajo coherente, homogéneo, de cinco delanteros.*

2 *Que Inter no supo ganar, porque no sabe ganar, porque sus hombres están metodizados hasta el maquinismo, al extremo de no atinar a lo elemental de desnivelar allí donde a Independiente le faltaba gente.*

Un Vigor "de Adentro"

En otros términos, podría afirmarse que Independiente, más débil en la apariencia inicial, es directamente más vigoroso que el presuntuoso Inter. Más vigoroso, porque la cosa viene de adentro, y no de planes rígidos, inviolables, también carcelarios y limitadores de la posibilidad creativa. A esta altura, corresponde una salvedad:

a) *No es el sistema lo que falla en Inter, sino la falta de calidad de sus hombres.*

b) *Posee Inter una defensa-cerrojo virtualmente insuperable en el juego de alto y aun en el largo, que pretenda filtrarse por escapada o claro. Allí no hay resquicios; el bloque es todo uno, sólido.*

c) *La decadencia defensiva se produce ante el abanico ofensivo desplegado en base a juego corto y rasante. Allí, no hay anticipo entonces, ni firmeza en el saque; a lo sumo, existe potencia de despeje, largo, a la que te criaste. Vamos: al tun-tun.*

Fisonomía del Inter

ES indudable que Helenio Herrera maniata mentalmente a sus hombres, pero soltándolos, apenas si conseguiría frutos de los españoles Suárez y Peiró. Tal vez de Jair, si las "raspaduras" no lo conmovieran tanto. Acaso de Mazzola, si no estuviera materializada su blandura en el final. Los demás son atletas, futbolísticamente de regular para abajo, y solo se mueven en función colectiva importante cuando defienden.

No obstante, estando once contra once, jugaba mejor el Inter dominaba, daba sensación de ganador en cualquier momento. No se le veía rematar, es cierto, y tampoco se advertía otra maniobra ofensiva que el contragolpe. Pero tan escaso bagaje era suficiente para desbordar a un rival cuyo esquema habitual habíase modificado en contra, con el agravante de una mentalidad equivocada: pelotas altas, bombeadas, que iban todas dirigidas al disfrute de la defensa, no superior en talla, pero sí en agilidad y velocidad de carrera.

UN GUAPO: SANTORO. No bien colocado, a veces; otras, inseguro. Pero siempre bravo, salidor, valiente. Así conjuró numerosas situaciones de apremio para la valla de Independiente.

La Noche del Milagro

LA estructura roja no se varió hasta la lesión de Rolan. Todo el primer tiempo, en consecuencia, fue jugado mal por Independiente. Mal en cuanto a planteo y mal en cuanto a realización, volcando el juego desmedidamente hacia la derecha, sin penetración, e inclusive, sin remate. Con agujeros tremendos en defensa, donde Guzmán no tocaba una de alto y sacaba corto para los italianos; y en la que Ferreiro, baluarte, comúnmente, constituía una carga gravosa por su lentitud y su falta de resolución para salirle a pelotas que hubieran sido suyas con solo proponérselo.

Las agorerías llegaron pisándole la cola al "diablo". Mucho más cuando trascendió la lesión del moreno y se concretó el anuncio de que el Campeón de América afrontaría todo el segundo tiempo en inferioridad numérica.

Cuando se Pone Cabeza

PERO estábamos viviendo una noche de milagros... que después de todo, no existen. Porque lo de pensar en un milagrero diablo rojo, da para una frase y no para una realidad| Lo que pasó fue que Independiente aplicó, en la adversidad, tres o cuatro cosas bien pensadas. Usó la cabeza. Y tuvo la suerte de que las piernas respondieran.

Inter se puso en gato maula, dispuesto a jugar con el mísero ratón. Pero el tango le salió al ravés. ¿Creyó "Hache-Hache" que el gol se caería de maduro? ¿Consideró Suárez que sin abandonar el medio campo podría empujar a la delantera desmembrada (El ventilador de Corso a veces echa viento y otras, gira sin falta de tensión...) hasta Santoro? Si fue cálculo, le erraron por un cálculo. Y si fue "sobrada... peor para Inter. Lo cierto es que el cruce de Ferreiro a la izquierda, el retraso de Acevedo a una posición más lógica que la anterior, suelta, pero sin orientación fija, y el denuedo colectivo por cubrir claros, permitieron la recuperación de Independiente. Además, Mura, borrado de la cancha en el pozo del cerrojo peninsular, encontró el camino: pelota baja, gambeta corta, toque justo, cortada sagaz. El chiquito hizo un par de jugadas de generosa calidad, que inauguraron el desacierto tremendo de una defensa, a partir de ese instante, mal parada.

Mario Rodríguez, que no se había podido quitar a su marca de encima, estuvo aquí y allá. Dos o tres situaciones propicias denunciaron que la calidad volvía a vestirse de rojo.

Inter había desnudado su verdad: más teoría que práctica, más geometría que aritmética: 10 en figura, 0 en gol.

¿El Gol del Mundo?

CUANDO un equipo queda con diez, hay que multiplicarse. Independiente lo hizo. Denuedo, le sobró. La calidad la encontró, de a ratos, pero la encontró. La serenidad le vino de Maldonado y Acevedo. La pretensión de ganar, de ese cabezazo intrascendente que resultó tan sensacional, que Mario Rodríguez, autor del "gol de América, acaso haya señalado "el gol del mundo"...

Eso sí: la zozobra no faltó. La angustia se vivió segundo a segundo. Y no porque Inter presionase de manera terminante. Es que había sido tan endeble el funcionamiento inicial de los argentinos, que toda intentona itálica le ponía un excitante al cuore.

Y fue así, con coraje y con angustia; con esfuerzo y tesón, cómo Independiente supo merecer la suerte que encontró al paso, en compensación a la desventura representada en Rolan.

Una vez más, importa el resultado y no la calidad. Pero el proceso justificó el resultado. Y después de todo, la angustia fue disuelta en la hombría. El corazón fue el mejor hombre da la cancha.

SE LE ACHICO!

IO SONO COLPEVOLE

MONTEVIDEO, 10 (ANSA). — Al paso de la delegación de Internazionale de Milán por Carrasco, donde hizo escala el avión que conduce a los jugadores de regreso a Italia, el arquero Sarti dijo que la pelota que se introdujo en su arco sellando la suerte de su equipo "fue una anguila" por lo resbaladiza. "No culpo a nadie. Ni a la luz, ni al efecto de la ball. La culpa fue solo mía. «Io sono golpevole»".

La hidalguía de Sarti forma parte del principal bagaje que se advirtió en todo su equipo. Todos estuvieron imbuidos de la responsabilidad y supieron perder. Espontaneo, emocionante, el gesto del capitán Picchi dirigiendose al árbitro para estrecharle la mano. Cordialísima la actitud de Jair, de Mazzola, de todos, en fin, abrazando a los nuestros. Así pierden los hombres. Así pierden los grandes equipos.

Cuando se produjo el gol, Sarti amagó una discusión. Pero era una protesta contra la falta de suerte. Allí también estuvo Picchi frenando la reacción y además, consolando al compañero por lo irreparable. Porque Sarti podrá decir que es el culpable, pero no es así. La culpa la tiene esa veleidosa señora "fortuna" que juega de aguatero para uno de los dos, cuando menos se espera...

Hidalga también, la actitud de la prensa italiana, que justiprecia lo hecho por uno y por otro. Y que coincide con la impresión nuestra en el sentido de que el Inter no supo cambiar, quedándose torpemente encerrado en sus esquemas.

Siempre será corto todo elogio que se tribute al comportamiento de los jugadores del Inter. Porque en la cancha, además, fueron fuertes pero no malintencionados: jamás mezquinaron la ayuda al rival caído y abundaron [illegible] por el más simple [illegible].

Y la oportunidad es propicia para hablar, también, del comportamiento del referee. El señor Marques, un señor referee. Que no dejó pena por sancionar, que domina a la perfección la ley de la ventaja y que cuidó, además, de que dos equipos de piernas muy fuertes se fueran a las manos...

Un referee así nos hará falta, sin duda, en Milán, allí donde se jugará la definitiva posesión del mundo futbolístico.

Pero lo principal es que ha desaparecido el "cuco". El Inter no es un ogro golpeador. Sus once hombres, son señores en toda la línea.

EL MOMENTO DEL SIGLO. El gol de Independiente. El infortunio del guardavalla Sarti. "Io sono colpevole". Lo manifiesta todo...

Júbilo Popular en Honor de un Gran Equipo que Supo Ganar con un Alarde de Hidalguía

Dos fases tuvo Independiente. Remiso, inexpresivo primero, y en el segundo tiempo, feliz, muy firme, muy seguro, más hábil y también mas guapo. Desde Santoro hasta Savoy.

El balance general de cada hombre, fue este: **Santoro:** Más valiente que calculador, pero muy valiente. **Guzmán:** Blando, irresoluto, sin anticipo ni tiempo. **Rolan:** Misión difícil marcar a Jair, pero le iba tomando el tiempo y estaba reconfortando a la defensa, cuando salió. **Ferreiro:** Sin envergadura, careció de decisión en las salidas y se enredó muchas veces. En la segunda parte subió y en la punta izquierda volvió a ser Ferreiro. **Acevedo:** Gran segundo tiempo. Antes, perdido al jugar suelto y muy asediado por el dique central del Inter. Al fin, rendidor, tenaz y estimulante para el ataque. **Maldonado:** Un señor con toda la barba, de pelota bien jugada siempre, brillante en el segundo tiempo. **Bernao:** De a ratos inspirado. ¡Si hubiera centreado más...! **Mura:** Se perdió en el país de los gigantes, pero después los tuvo a mal traer; fue el que marcó el rumbo de pelota baja, corta y sobre todo, penetrante. **Prospitti:** Lejos de sí mismo en lo técnico, sin encontrar claro para remates; dinámico a la hora señalada y efectivo entonces. **Rodríguez:** Bueno... Mario Rodríguez... Custodiado más que un bife de lomo. Debió trabajar para sacarse a Burgnich o a Guarnieri de encima. Tuvo que picar y picar. Cuando le permitieron cabecear una, pasó lo que pasó... **Savoy:** No fue para abajo. Ni para arriba. Estático. El juego se volcó más a la derecha y él estuvo lejos, aunque —y esto cabe para todo el plantel—, cuando hubo que jugar por dos, hasta lo hizo por tres.

De este equipo estaba orgulloso el hincha. A este equipo supo honrar el público todo.

LO APOTEOTICO. Medio millón en pesos y millones en satisfacción. Independiente ha ganado. Ha luchado tenazmente. Y lo celebra. Es un júbilo histórico para todo el fútbol argentino.

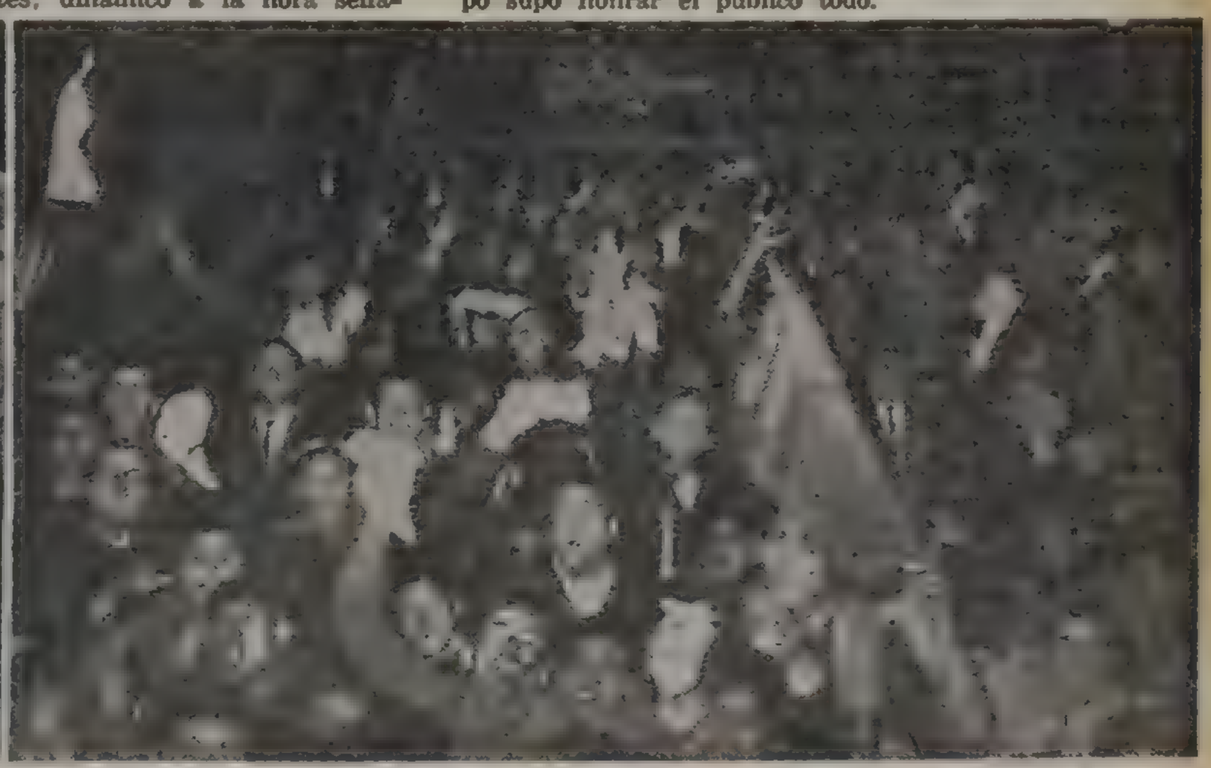

EN CRONICA. Puerto para el entusiasmo. Como siempre en la campaña que CRONICA viene siguiendo "firme junto al rojo", centenares de entusiastas hinchas llegaron hasta nuestra casa.

EL DIABLO SE PUSO LA CAMISETA DE INDEPENDIENTE

EL DIABLO ELEVA SU JUBILO AL CIELO. Ha terminado la lucha. Las camisetas están transpiradas. Se sudó. ¡Y cómo! Diez tuvieron que hacer por once ante un Inter que, si bien no supo subrayar su superioridad, al menos se multiplicó tácticamente. El diablo se había puesto la camiseta roja... y su nombre y apellido era Mario Rodríguez.

Tenía el Mundo en sus Manos...

SARTI TENIA EL MUNDO EN SUS MANOS. Y se le escapó. El mapa-mundi dio un giro inesperado. El arquero italiano sucumbió entonces a la adversidad. El cabezazo de Mario Rodríguez, de apariencia inocente, había resultado oportuno, preciso, sensacional. Prospitti llegó hasta el arco, como un fantasma. ¿Qué corrió por el espíritu de Sarti? ¿Exceso de cautela? ¿Exceso de confianza? Ayer mismo, Sarti se consideraba culpable de la derrota sufrida por el Inter. Pero nadie puede medir lo que se siente cuando el mundo se le ha escapado de entre las manos...

MERIDIANO AVELLANEDA

Todo el país estaba centrado en un meridiano que pasaba por Avellaneda. Para ser más precisos, por Alsina y Cordero. El latir del corazón argentino hacia fluir toda su sangre hacia la intersección de esas calles. Desde cualquier latitud del quehacer nacional. Empezando por la cabeza. El Presidente de la República abandonó su tarea para refugiarse en el salón de invierno de la Casa Rosada y desde allí seguir el acontecimiento en la pantalla de televisión; el vice, en el "lugar de los hechos", junto con el ministro del Interior, y el gobernador de la provincia de Buenos Aires.

* * *

Fueron 90 minutos de olvido para el precio de la carne, para que los Padres de la Patria dicten sus leyes desde el Congreso, para el trabajo de la grúa, para el asado al horno (se tostaron las papas), para las quejas de amor en las plazas.... En todas partes había un transistor diciéndole al país que el fútbol del mundo tenía solamente ojos para Avellaneda.

* * *

Estuvimos ubicados en el momentáneo palco oficial, construido especialmente para el partido. Dijeron que era para 750 personas. Había más de 1000. Hombres serios, mujeres curiosas, jóvenes con futuro de afonía, autoridades nacionales, provinciales, judiciales y comunales. Todos componiendo un cuadro heterogéneo que cobró homogeneidad de grito en el momento en que Sarti aflojó sus manos y la pelota a pintitas se coló tras la línea de sentencia.

* * *

Cuando el nutrido grupo de italianos que se encontraba en la semipoblada tribuna sin techo arrancaba con el grito "¡Forza, Italia!", la réplica estentórea del "¡Dale, rojo!", que continuaba en el "¡Argentina, Argentina!", tapaba todo... hasta al partido.

Cuando la suerte estaba echada, miles de pañuelos blancos, empuñados por manos de todos los colores futbolísticos, saludaron a los vencedores del partido más caro con el gol más barato.

* * *

Después el interminable desfile. El de las discusiones en voz baja, un poco más porque la victoria hace olvidar que el equipo no rindió lo esperado— por calles de una Avellaneda que abría sus balcones para saludar, también con pañuelos, la procesión alegre de quienes ya sienten que están tocando con la punta de los dedos, una copa que Independiente puede traer a la Argentina.

* * *

Nuestra casa ya sabe de la alegría roja. Cuando le "ganamos" al Santos y a Nacional —además del día en que Independiente se consagró campeón de la AFA— una columna se llegó a CRONICA para testimoniarle su afecto y recibir el saludo del latir de máquinas de escribir, linotipos y rotativas.

* * *

Un partido con gran consumo de pelotas. De las que cayeron en la tribuna, tres no regresaron. Especialmente sobre el final cuando las agujas del reloj comenzaron a marcar los minutos de la angustia. Aunque el del árbitro indicaron los del tiempo adicional. También los pibes que tienen como función alcanzar las pelotas que van afuera, "ayudaron" cumpliendo la de esconderlas. Tan visible era, que uno de los linesmen optó por tomar una y correr por la línea de cal con ella bajo el brazo. Listo a ponerla en juego a la menor interrupción.

Acevedo Señala el Mérito de un Cambio Oportunísimo en el Esquema Defensivo

El No 5 Resultó Uno de los Pilares de la Actuación del Segundo Tiempo

Cuando salíamos anoche de la cancha de Independiente escuchamos decir a muchos, lo bien que había jugado David Acevedo. Nosotros también lo vimos prodigarse sin reservas. Y en especial, en "ese" segundo tiempo que los "rojos" dejaron para la historia del fútbol argentino. Pero como queríamos conocer de sus labios "algo" de lo que fue ese partido "aparte", fuimos a la casa del larguirucho defensor, quien, cuando llegamos a su coqueto departamento de la calle Pavón, se preparaba para llevar al parque vecino a su pequeña hijita Elizabeth, "chocha" con el elefante que anoche una firma comercial le regaló a la familia.

• Son unos Galgos

—Para mí —nos dice— los italianos son unos galgos. Había que ver la velocidad de Peiró y el pibe Mazzola. Tenía que salir detrás de ellos como un cohete.

Pero a mí —agrega— se me cayó el alma a los pies cuando se lesionó el negro Rolan. ¿Qué hacer?

Acevedo calla y parece volver al verde. La esposa del crack, Elsa Beatriz, alcanza un café y nos dice: "Yo tenía fe. Estaba viendo el partido por la televisión y mi corazón decía que íbamos a ganar..., usted sabe?

—Bueno..., también usted estaría pensando en el premio.

—No. No sea tan materialista. Yo soy de Independiente, y en ese momento no pensé en el dinero.

• La Acertada

Volvemos al partido. Acevedo nos da un detalle importante.

—Para mí, la acertada fue de Giúdice. En el segundo tiempo me mandó recostarme sobre Corso, y a Ferreiro sobre el otro costado. Eso le dio tranquilidad a Guzmán y entonces el Inter fue nuestro.

—¿Y en Italia, qué pasará?

—Mire. Como dijo ayer Navarro en CRONICA, afuera jugamos mejor. Aquí los nervios también nos juegan en contra, y otra cosa: agregue que la concentración en Córdoba fue beneficiosa El oxígeno de allá nos favoreció a todos. Estábamos como un tiro, ustedes lo vieron.

Pero la pequeña Elizabeth no quiere saber ni de fotos ni de preguntas. Y nos rendimos. El padre se lleva entre sus brazos a la "dueña" de la familia, y de esta forma termina la entrevista de CRONICA con uno de los héroes de anoche.

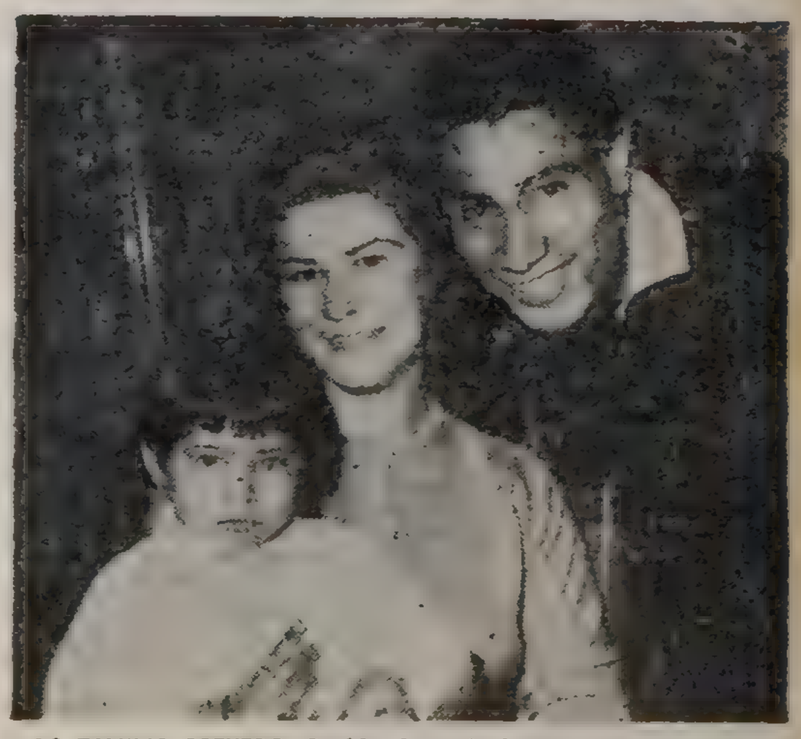

LA FAMILIA ACEVEDO. David, el crack, junto a su esposa Elsa Beatriz Carro y la pequeña Elizabeth. Todo era alegría en la casa, pero con una pena por el accidente a Rolan. Ahora la mirada está puesta en Italia, en busca de la corona mundial.

Dice Rolan, con Gran Espíritu: "Sentí que me Había Fundido"

Deberá ser Operado con Urgencia

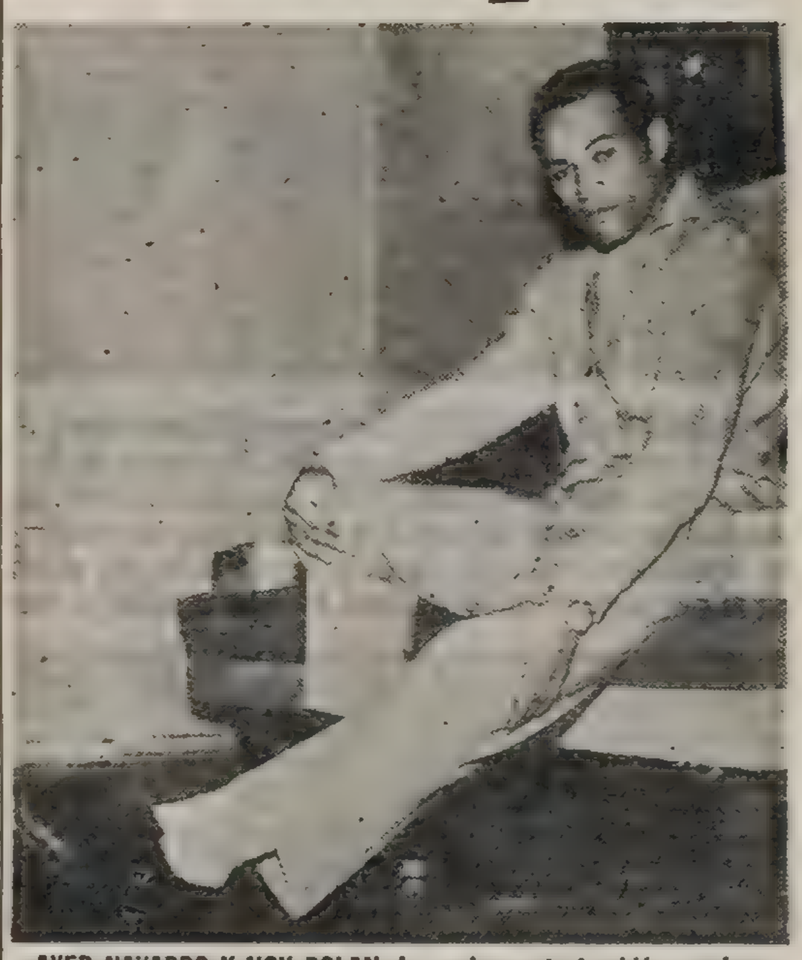

AYER NAVARRO Y HOY ROLAN. La mala suerte también persigue a Independiente. El crack, pese a la desgracia, confía en las reservas de su equipo. Su pena va unida a la de miles de hinchas, quienes hacen votos por su recuperamiento. Decaria será el encargado de reemplazarlo.

Esta mañana cuando el cronista llegó a la nueva residencia de Tomás Rolan se encontró con una agradable sorpresa El crack nos abría la puerta de entrada. Tal era en esos momentos el espíritu del zaguero "rojo", caído anoche en una acción personal cuando precisamente Independiente necesitaba hacer funcionar a todos sus engranajes. Entramos y el charrúa oriental nos dejaba la sensación de que nada había pasado. Pero la angustia indudablemente iba por dentro y en su rostro se notaba la desazón por el accidente, del cual el moreno defensor no culpa a nadie.

• El Accidente

—¿Como fue la jugada? —requerimos.

—Mire. Yo me lastimé solo. Le salí a Jair. El brasileño se llevaba la pelota por la izquierda y al estirar el pie resbalé y se me fue todo el cuerpo sobre la pierna de ese lado.

—¿Sintió dolor?...

—No. Me levanté. Me "acomodé" la rodilla, pero allí sí sentí un fuerte dolor y volví a caer. Entonces me di cuenta que "estaba fundido". En el calor del juego me pareció que no era nada. ¡Pero ya ve... aquí estoy con la "gamba" enyesada.

—¿Se decía por allí que usted se iba a hacer operar a fin de año de esa rodilla?...

—Sí. Pero ahora creo que será esta semana. Ahora me voy al hospital Argerich donde me espera el médico del club doctor Fernández Shord.

—¿Qué le harán?...

—Vea. Como se dice que tengo ruptura del ligamento roturiano, creo que habrá que hacer algunas radiografías y análisis.

María Antonia, la esposa de Rolan interviene en la conversación luego de despedir a Gregorio Scolnik, el mueblero de la casa y ex delegado del básquet de los "rojos".

—Yo estaba viendo el partido por la TV y me llevé un lindo susto.

—¡Y fíjese lo que son las cosas de la vida! El segundo tiempo lo vi junto a Tomás, porque en seguida que lo enyesaron lo trajeron a casa. ¡Por lo menos nos dimos el gusto de ver el gol de Mario!

La sala se va poblando de gente amiga que quiere saber sobre el estado de su vecino. Rolan no se puede quedar sentado y del "bahiut" saca unos discos. Los coloca en el toca-discos y nos hace escuchar a Palito Ortega con esa canción que dice:

¡Qué suerte...! ¡Qué suerte! Así era el estado de ánimo del zaguero que en verdad parece no darle mucha importancia a la lesión.

—Creo —nos dice— que en un par de meses estaré bien. No he tenido lesiones serias en mi carrera y siempre me repongo rápido. Llegan más visitas y Rolan no quiere hablar del partido.

Pero nos acota.

—¡Los italianos son muy rápidos, pero ya le habíamos tomado el tiempo. Después de mi lesión supe que Giúdice mandó una nueva marcación.

Nos vamos. Rolan mira suavemente a su esposa que espera para estos días otro bebé. Será la nueva compañía para Mirian, de 6 años nacida en el Uruguay como sus padres y Patricia Mónica de 16 meses venida al mundo en Avellaneda. En la casa hay ahora otra esperanza.

"Anoche Soñé con Burgnich"...

Mario describe así la jugada del gol:

—Ellos hicieron un foul, y Maldonado remató el tiro libre. Yo me coloqué en el medio, esperando la pelota, que vino derecho hacia mí. Ahora que lo pienso, parece raro que nadie del Inter la interceptase porque no venía muy alta y yo tenía atrás a Picchi. Hice lo único que podía hacer, que fue mandarla hacia atrás. Peinarla y me di vuelta. Cuando vi a Sarti con el cuero en sus manos, ya di por perdida la jugada. ¿Quién iba a imaginar lo que pasó después? Vi a Prospiti encararlo, al arquero caer y la pelota pasar la raya. ¡Menos mal que el árbitro estaba allí, a dos metros!

—¿Qué pudo haberle pasado al guardavalla?

—Nervios, o se encontró de pronto sorprendido porque creo que nosotros lo tapábamos, porque lo escuché gritar. Pero son cosas que pasan en los partidos. Mala suerte para él y el Inter, buena para nosotros e Independiente.

¿Quisieron protestar el gol?

—Algo. El arquero no creía lo que había pasado. Para mí que ni se dio cuenta, pero entonces uno de sus compañeros le señaló el juez y a ellos creo que se les vino todo abajo. A nosotros nos parecía mentira.

—¿Dicen que fue un gol de suerte?

—Sí puede ser, pero entonces estábamos jugando mejor nosotros —asegura Mario—, y con diez hombres.

—¿Qué hombres le gustaron del Inter?

—Peiró, Suárez, el brasileño Jair y Picchi. A mí me pusieron un hombre que lo tenía pisándome los talones. Soñé con Burgnich. Pero el mejor de todos fue el juez. Así se dirige, estando a dos metros de la jugada. Ese hombre tenía un estado físico bárbaro, y no hacía aspavientos.

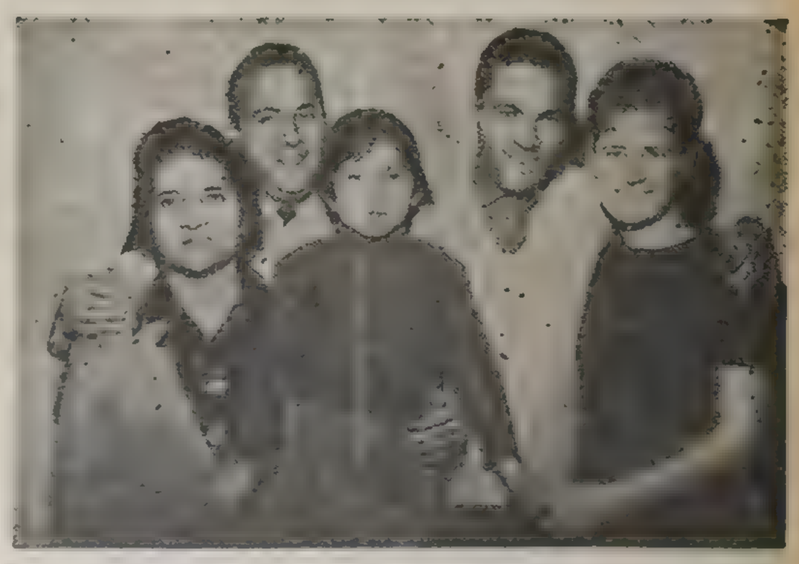

EL HOMBRE-GOL. Mario Rodríguez, contento, con su esposa Angeles, su madre doña Isabel, su hermano Francisco y su sobrina Estrellita. Sus mejores hinchas.

Mauro Mina Arribará Mañana Para su Combate con Peralta

Informaciones procedentes de Lima señalan que mañana emprenderá viaje rumbo a Buenos Aires el campeón peruano y sudamericano de los mediopesados, Mauro Mina, quien el 19 del corriente protagonizará con el campeón Gregorio Peralta, un sensacional combate en el Luna Park.

El cotizado púgil visitante será acompañado en esta oportunidad por el promotor limeño Max Aguirre y su manager Oscar Terán, estimándose que también arribará a nuestro país un numeroso contingente de sus connacionales integrando una caravana de turistas en un viaje organizado por una compañía peruana de turismo.

Entretanto, "Goyo" viene preparándose esmeradamente y con su responsabilidad característica, a la vez que Mauro Mina se ha adiestrado también intensamente en su patria teniendo entre sus "sparrings" a Roberto Dávila, al cual últimamente venciera "Goyo" Peralta, el campeón argentino sudamericano de los peso pesados. Este combate ofrece perspectivas magníficas

• Murió Claudio Sáenz

En la Casa del Boxeador falleció el veterano ex pugilista chileno Claudio Sáenz, que desde su juventud estaba radicado en nuestro país. El extinto fue una gran figura del viril deporte de los puños, que brilló durante la década comprendida entre 1920 y 1930, cosechando también simpatías por su corrección. El extinto también transmitió sus conocimientos técnicos a varios de nuestros más destacados boxeadores, entre ellos Alfredo Copello y José María Wheeler.

• Suspensión

A última hora la empresa del Luna Park resolvió suspender el combate que se había programado para anoche entre los pugilistas profesionales, Celedonio Lima y Francisco Gelabert, de Mendoza.

El citado combate ha sido diferido para el miércoles próximo.

MATOSAS: LO QUE DIJO NO FUE LO QUE QUISO EXPRESAR

Así lo Aclara un Comunicado de River

Otra vez el crack uruguayo Roberto Matosas se vio involucrado en un singular asunto, que ha dejado nuevamente perpleja a la afición. Es decir, un "affaire" que, al margen de sus específicas e innegables virtudes futbolísticas, pareciera ser la continuación de aquella debatida y sensacional cuestión cuando, en trance de su inminente y fabulosa transferencia a River Plate, surgió la sospecha, felizmente desvirtuada exhaustivamente luego, de que padecía una afección al corazón.

En esta oportunidad, el periodismo deportivo se hizo eco de un reportaje que en Bahía Blanca se le hiciera al nombrado player. A través del mismo se atribuyeron a Matosas declaraciones que produjeron natural estupor. Según ellas, durante la reciente visita del team riverplatense a dicha ciudad, Matosas expresó al cronista del diario local "La Nueva Provincia", cosas insólitas como las siguientes:

"Quiero manifestar públicamente que River se equivocó conmigo. Es evidente que no sirvo y que si no me adapté al juego de River después de tantos meses, ya no creo que pueda adaptarme más. Probé en todos los puestos y en ninguno he rendido. Estoy cansado del fútbol. Dentro de un par de años pienso retirarme a cuarteles de invierno. He tratado por todos los medios de ser útil al equipo, de justificar los millones que se invirtieron en mí, pero sin resultado. "Creo que si Onega y Más siguen jugando como hasta ahora y me sacan a mí, River será el campeón de este año. No tengo nada en vista, pero algo saldrá, porque el fútbol es ni más ni menos que un empleo como otro cualquiera.

LIBERTI, al cual vemos abrazando cordialmente a Matosas, requirió al crack uruguayo explicara sobre el tono de un reportaje que se le formuló en Bahía Blanca. Hubo aclaraciones, y todos quedaron en paz.

• Desmentida

Frente a la singular situación creada, la C. D. de River Plate ha hecho llegar un comunicado señalándose que Matosas fue llamado a comparecer a los efectos de explicar la actitud que se le atribuye en tales circunstancias. El comunicado expresa que Matosas informó que tales declaraciones "no trasuntan sus expresiones, por cuanto a raíz de haber sido constantemente acosado por personas que se titulaban periodistas y en el deseo de de desprenderse de las mismas, hizo algunas declaraciones sin visos de seriedad; es decir, sin considerar que podrían haber tomado estado público por medio de publicidad. Añade que "de haberlo considerado así, estas expresiones hubieran sido completamente controladas, para que no tuvieran la magnitud que se les ha dado a sus palabras.

Finalmente, y a raíz de la situación que se ha originado, declara que no ha estado en su ánimo efectuar las mismas, dejando expresamente sentado que se siente perfectamente, tanto física como anímicamente, en condiciones para desempeñarse en el puesto que tiene asignado, como lo mismo que se encuentra sumamente cómodo en la institución. Por lo expuesto, solicita y deja constancia que presenta las excusas del caso por la situación ocasionada, tanto al periodismo como al club, por todos los medios de publicidad.

Así Matosas pone en claro algo que lógicamente promovió singular revuelo en el ambiente deportivo.

ENTRE LAS CUERDAS

EL diario "Crónica", de Lima, Perú, según un cable de la agencia ANSA, pone sus dudas sobre la honestidad profesional de los árbitros argentinos Araujo y Avendaño, para el caso de que cualquiera de los dos tenga a su cargo la pelea del 19, en el Luna Park, entre el peruano Mauro Mina y nuestro "Goyo" Peralta. Dice concretamente el cable, del cual no dudamos, "que si bien los mejores árbitros argentinos Araujo y Avendaño son muy capaces y conocen a fondo su profesión, se comportan en los combates internacionales con evidente sentido localista".

* * *

POR eso es que el diario aconseja que sea un juez peruano el que dirija ese importante match. ¿Pero quién no dejaría de dudar de que también —si se designa a un juez peruano— aquél se convierta en localista en terreno ajeno. Lo más lógico y prudente, como se hace con el fútbol, etc., sería que el lance quede en manos de un referee que no sea ni argentino ni peruano y lo mismo podría ocurrir con el jurado, porque así entonces nadie tendría temor de una "bombeada". Y una última pregunta: ¿Cada vez que Mina actuó en Lima con extranjeros, sus peleas las dirigió un paisano del visitante? Creemos que no.

* * *

VAMOS a lanzar a la consideración de los aficionados un nombre: Luis Antonio Zarlenga. Argentino, nacido el 21/6/42, y que tiene en su poder su flamante licencia para boxear con el Nº 4839. Pertenece al Lecoure Boxing Club y lo dirige el criterioso don Genaro Ramusio. Todavía está en el "horno" y a punto de debutar en la categoría pesada. Pedrito Quartucci que lo vio entrenarse dijo: "Este pibe tiene un gran futuro. ¡Cuidado con él!". Luis Antonio es hermano de Carlos Alberto y Anselmo Zarlenga, conocidos ciclistas de nuestro medio.

ZARLENGA

* * *

VUELVE el "turco" Emilio Alé Alí. El tucumano quiere cumplir una nueva etapa en su campaña deportiva y se ha propuesto terminar con el contrato que tiene con Dragutin Tajanisevic, porque no le ha cumplido con lo convenido. En Tucumán se informó que su nuevo DT será don Víctor Arnoten, manager de Pedro Benelli y otros. Este manager dijo que se propone llevar al norteño, pronto, a Norteamérica.

* * *

Y hablando de Pedrito Beneli digamos que acaba de empatar en Tucumán con Carlos Gutiérrez, el promisorio púgil salteño que viene pidiendo cancha. El santafesino-quilmeño cumplió en esa oportunidad otra de sus grandes noches y cuando ya parecía vencido, a partir de la sexta vuelta, hizo florecer su calidad y salió del sofocón, brindando un gran combate. Nos alegramos, porque muchos decían que ya era hora que dejara la profesión.

* * *

EL 14 del corriente se festejará el "Día del Boxeador", y la Mutual, que preside Pedrito Quartucci, ha preparado homenaje y festejo para celebrar la fecha. Luego de recordarse a cronistas de boxeo fallecidos y pugilistas, todo terminará ese día con una cena de camaradería de los boxeadores, familiares y amigos, en la sede de Bartolomé Mitre 2020, a las 21 horas.

* * *

UNA ola de protestas se ha desatado contra la Federación Argentina de Box. Viene de los hombres que consideran una injusticia la designación de los directores técnicos Bermúdez y Morales, que atenderán el equipo que irá a Tokio. Por Morales no se hace mucho incapié, pero para su colega van todas las cargas. Y lo más triste es esta amenaza: "Nunca más presentaremos pupilos para que otros se floreen con ellos".

* * *

EN breve se producirá una grata reaparición. Se trata del mediano salteño Farid Salim. "Farido", como le dicen en sus pagos, enfrentará el 18 del corriente, en Salta, a Andrés Selpa, y luego ambos harán la revancha el 2 de octubre en Tucumán.

"Si me Creen Chantajista; También lo es el Milan" Expresa Altafini

MILAN, 10 (ANSA). — Se realizaron hoy dos conferencias de prensa relacionadas con las diferencias existentes entre el jugador Sileno José Altafini y los dirigentes del club Milan, al que pertenece.

Altafini declaró que está dispuesto a regresar al Brasil si no consigue llegar rápidamente a un acuerdo con el Milan; por lo demás, reconoce que el presidente del club se ha comportado siempre muy correctamente con él, en el plano formal. Afirmó luego: "Ahora nos encontramos en el plano de los negocios y del chantaje" y agregó: "Si se quiere considerar un chantaje mi pedido, también es chantaje cualquier propuesta del club, cuando me pone como única condición la de aceptar las ofertas que se me hacen o tomar el avión y regresar al Brasil".

• Perdió Bologna

ROMA, 10 (ANSA). — El equipo belga de Anderlecht venció al italiano Bologna por uno a cero, en el primer partido de fútbol de la primera serie de la copa de los campeones de Europa.

• Ganó el Real

EL CABO (República Sudafricana), 10 (France Presse). — El Real Madrid derrotó al equipo sudafricano de Western Province por 4 a 0, en el estadio Hartleyvale.

La Cámara Juniors y su Competencia

La Cámara Juniors de Lanús hará disputar el domingo próximo una prueba de regularidad fiscalizada por la Subcomisión del Touring Club Argentino. En este certamen competirán las categorías de primera, segunda y tercera y las anotaciones se reciben hasta mañana en Esmeralda 601.

El recorrido unirá las localidades de Lanús, Cañuelas, Lobos, Roque Pérez y regreso por las mismas hasta la autopista teniente general Richieri. La largada tendrá efecto desde la calle 25 de Mayo 66, de Lanús, a las 8 de la mañana.

Pesas: La Copa Aldao

Mañana, el Club de Gimnasia y Esgrima hará disputar un torneo de pesas para atletas de primera división, en todas las categorías, en la que estará en juego la copa "Aldao".

El certámen, que se realizará en Bartolomé Mitre 1137, a partir de las 20, tendrá también carácter de selección final, con vista a ocupar dos plazas que tiene asignadas este deporte para los Juegos Olímpicos de Tokio. Así lo ha dispuesto la Federación, pues es su intención designar a aquellos pesistas que verdaderamente tengan títulos suficientes para ello.

Como se recordará, en la que se llamó única selección, o más bien prueba de suficiencia, quedó clasificado Humberto Selvetti, quien retornó al deporte luego de 4 años de alejamiento. Ello provocó una ola de protestas entre quienes se sintieron injustamente postergados, luego de partcipar todo el año activamente, por quien ante la perspectiva de un viaje retornó a "los fierros".

PARA GRANDES PARTIDOS...

FABRICA SPORTLANDIA SOC. ANON. C.A.
VICENTE LOPEZ 1302 - MORON (BS. AS.)
Sucursales en:
BUENOS AIRES - ROSARIO - CORDOBA
TUCUMAN

FUTBOL... MOTORS
EN 50 MENS., SIN ANTICIPO DE VERDAD

MOTOS - MOTONETAS
todas las marcas
FINANCIA:
ALBERTO J. ARMANDO
ANEXO COMPRAMOS
Y PERMUTAMOS
FUTBOL MOTORS
Frente a la estación SAN MARTIN (F.C.B.M.)

HABLEMOS DE TEATRO

PEPE ARIAS

MARIA ROSA GALLO

• Un París ...

—Debido al éxito de estos últimos tres meses, el Teatro Universitario Franco-Argentino ha decidido realizar cuatro funciones especiales este fin de semana.

—Con el espectáculo "Paris, ses rues et ses chansons".

Usted lo ha dicho. Se representará el viernes 11 a las 21.30, el sábado a las 18 y 23 y el domingo a las 19. Siempre en el teatro Ateneo.

—"Paris...", ha sido dirigido por Elise Richard, con escenografía de Blyina Klappenbach y coreografía de María del Villar Eleta.

• "Mucho Ruido y Pocas..."

—¿Sabe que a mediados de setiembre sube a escena la comedia de Shakespeare, "Mucho ruido y pocas nueces"?

—Acabo de enterarme. Tal pieza será ofrecida en Loria 1194, por el elenco del teatro Florencio Sánchez, con la dirección de Ruben Pesce, escenografía de César Ocho, vestuario de Ana Teresa Rodríguez, máscaras de Beatriz Spagnuolo y música de Marita Battaglia.

—¿La actriz?

—¿Acaso no sabía que Marita sabe mucho de música?

—Solo sabía que es excelente intérprete. Perdone mi ignorancia...

• Renovación en el Maipo

—La gente del Maipo no se duerme nunca, y no obstante el éxito de su revista, periódicamente renueva el texto e incorpora otras figuras.

—Conozco el tema, pues el martes asistí al estreno del sketch, "Despedida de soltero", que animaron Pepe Arias, Dringue Farias, Alfredo Barbieri, Sonia Grey y Rosángela.

—Pero se olvida que tal día debutó, también Julio Molina Cabral, el celebrado folklorista argentino.

No me olvidé, solo que usted se me anticipó.

—Unos van y otros vienen, podría decirse en este caso; pues Angela, la italianita que canta, y Eduardo Rodrigo, el folklorista, se despidieron del Maipo el domingo.

• Estreno en el San Martín

—Varios días hablamos de la obra que mañana se estrena en el San Martín ("Las siete muertes del general"), pero jamás mencionamos al elenco.

—Vamos a hacerlo hoy para que nadie crea que hay animosidad de nuestra parte.

por Enrique Fava, Juan Carlos Chiesa, Osvaldo Capiaggi, Héctor Giovine, Iris Morenza, Pablo Moretti, Miguel Padila, Rodolfo Relman y Jorge Laguzzi.

—El director será, como lo anticipamos, Jorge Petraglia; la escenografía y vestuario fueron confiados a Leal Rey

—El debut será mañana y los horarios de las representaciones éstos: de martes a viernes, a las 22.30, y los sábados, domingos y feriados a 17.30 y 22.30.

• "Debajo de tu Cama"

—El IAM presentará el día 18, a la primera actriz Fina Basser en el estreno absoluto de la comedia de Jacques Deval, "Debajo de tu cama".

—La dirigirá un hombre que conoce muy bien la sala y su oficio: Marcelo Lavalle. Antes del estreno se realizarán dos funciones a total beneficio de la Casa Cuna

—En el reparto, junto a la señora Basser actúan Graciela Dufau, Maurice Jouvet, Haydée Gómez y Emma Termo.

—Estamos esperando que el Instituto de Arte Moderno se acuerde, alguna vez, del autor nacional.

—Sin por ello dejar de desear éxito a esta nueva empresa.

• Binomio en Rosario

—María Rosa Gallo y Tito Alonso han terminado por integrar un rubro artístico y afectivo.

—Todo el ambiente lo sabe. ¿Trabajarán pronto juntos?

—Hoy, en el Olimpo, de Rosario, con la pieza de Osvaldo Dragón, "Amoretta". La dirección la ejerció Ernesto Bianco, y en el elenco figuran, también, Dora Baret y María Esther Fernández.

—Desde luego. El elenco está integrado, entre otros,

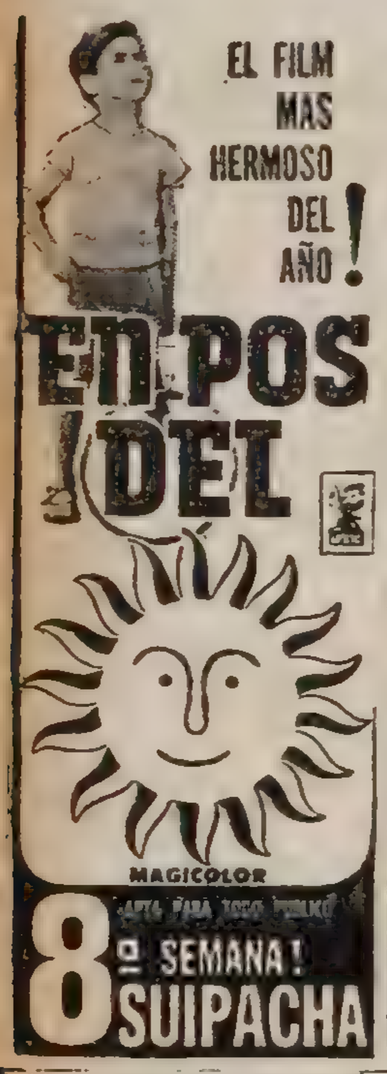

Una Semana de Grandes Films

Se inicia hoy la Semana Internacional de Grandes Películas a exhibirse en la sala del Gran Rex. Siete preestrenos en copias originales y completas se darán a conocer. Hoy, inaugurando la serie, se exhibirá "El mejor candidato", con Henry Fonda en el personaje central. Mañana, como informamos en lugar aparte, se proyectará "La verdad oculta", con Stephen Boyd.

Los films, cedidos especialmente por las casas distribuidoras, cuentan con el auspicio de la Asociación de Cronistas Cinematográficos de la Argentina

"Los que Quedaron"

En el Teatro de Arte se estrenará en la primera quincena del mes corriente, una nueva pieza del joven autor argentino Roberto Nicolás Medina, de quien se ha conocido hace poco "Hogueras a la hora de la siesta"

La nueva obra es "Los que quedaron" y se refiere, en especial, a un grupo determinado de nuestra juventud.

crónica EN EL ESPECTÁCULO

LEO DAN, ¿quién lo acompañará?

VAYA CON SU IDOLO

Miles de cartas llegan a diario para participar en el sensacional concurso que hemos titulado **Vaya con su Idolo**, y que ofrece la posibilidad de premios que tienen un enorme valor emocional como el de el pase que autoriza a seguir a Leo Dan a cuanto baile, espectáculo y viaje por el interior del país que emprenda el popularísimo cultor de ritmos modernos. Hay, además, dieciséis premios que incluyen la foto autografiada del ídolo e innumerables long play con sus últimos éxitos.

Para participar del conourso, nuestros lectores no tienen más que enviar un sobre que se ajuste a estas condiciones: "Vaya con su ídolo" —Leo Dan—, Diario CRONICA, Río Bamba 280, Capital. En el dorso del sobre se deberá aclarar el nombre del remitente y la localidad.

CBS ya ha gestionado ante la dirección de Canal 9 un pase permanente, hasta fin de año, para que el ganador de Vaya con su ídolo pueda concurrir todos los fines de semana a "Sábados continuados". Igual temperamento adoptará para que el acompañante de Leo Dan (o sea el ganador del primer premio de este concurso) no tenga inconveniente ninguno en participar de todas las actuaciones del creador de "Santiago querido".

Venecia Dará Hoy su Veredicto

La Oficina Católica Distingue a un Famoso Escritor Marxista

VENECIA, 10 (ANSA). — La Oficina Católica Internacional del Cine asigna su premio al film "Il Vangelo secondo Matteo" ("El Evangelio según Mateo"), de Pier Paolo Pasolini, conocido escritor marxista italiano.

En los considerandos del fallo del jurado, se señala que se premia a Pasolini "por haber expresado en imágenes de una auténtica dignidad estética, las partes esenciales del texto sagrado. El autor, sin renunciar a la propia ideología, tradujo fielmente con una simplicidad y una densidad humana, en muchos casos muy conmovedoras, el mensaje social del Evangelio, en particular, el amor hacia los pobres y los oprimidos, respetando con suficiencia las dimensiones divinas de Cristo".

• El Mejor Guionista Sería Shakespeare

VENECIA, 10 (France Press). — Si existiera un premio al mejor guión en el Festival de Cine de Venecia sería sin duda atribuido a William Shakespeare, por el manuscrito del film "Hamlet" que la URSS presentó hoy a la competencia.

Con este film se cerró la competencia de Venecia y el jurado se reunirá hoy para dar su veredicto en la noche.

Por su parte, las numerosas asociaciones que recompensan, al margen del jurado, los films presentados no esperarán las palmas oficiales para dar sus premios. Por lo pronto, la Oficina Católica de Cine atribuyó su premio al film "El Evangelio según San Mateo" del marxista Pier Paolo Pasolini.

• La Película Candidata

VENECIA, 10 (France Presse). — La película "El desierto rojo", de Michelángelo Antonioni, ha obtenido el premio de la crítica internacional, concedido por la Federación de la Prensa Cinematográfica, en el Festival Internacional de Cine de Venecia.

Los críticos han considerado que este film marca en "una carrera dedicada a la búsqueda constante del análisis interior, mediante el empleo del color".

Esta cinta del célebre realizador italiano ha obtenido simultáneamente otro galardón, el premio de la revista "Cinema Nuovo".

JAYNE MANSFIELD SE ENOJA CON LOS RUSOS PORQUE CRITICAN SU MUCHO BUSTO Y ESCASO TALENTO

MOSCU, 10 (ANSA). — La revista "Cultura Soviética" calificó hace poco tiempo a Jayne Mansfield de "belleza curvilínea con mucho busto y poco talento". Jayne ha contestado ahora a la revista del siguiente modo: "Quiero recordar a los rusos que su más destacado creador escénico, Stanislavsky, precisó una vez que en última instancia las cualidades más importantes de un actor residen en su popularidad entre el público. Por otro lado, me gustaría mucho que el Teatro del Arte de Moscú me invitara a recitar allí una de mis piezas favoritas, "La gaviota" de Chejov. Luego podrán juzgar con mayor equidad sobre mi talento."

LA MAS DIVERTIDA, DELICIOSA, MOVIDA Y DESOPILANTE COMEDIA DEL AÑO!

EL GENERO DE SUSPENSO PRESENTE EN LA SEMANA DE LOS CRONISTAS:

"La Verdad Oculta"

STEPHEN BOYD

Continuando con la Semana Internacional de Grandes Películas, que auspicia la Asociación de Cronistas Cinematográficos en el Gran Rex, mañana llegará a conocimiento del público metropolitano "La verdad oculta", realización de Charles Crichton, en cuyo "cast" aparecen los nombres de Stephen Boyd, Jack Hawkins y Diane Cilento.

Es ésta una producción británica que se anticipa como una interesante muestra del genero de suspenso, dado que su hilo argumental se centra en torno del asesinato de un renombrado psiquiatra, hecho que desde el principio, por las circunstancias que lo rodean, se presenta como insoluble. Ello determina la intervención de la propia hija del profesional, que acuciada por el clima de los pacientes de su padre —casi todos con síntomas de esquizofrenia—, decide emprender por su cuenta la investigación del crimen, requiriendo la ayuda de un joven periodista amigo. El relato entra entonces en un "crescendo" dramático, enriquecido por el agudo análisis que se vertebra del complejo de psicologías directa o indirectamente relacionadas con el caso, hasta arribar a un final de inesperadas características y sorprendente derivación.

El reparto de "La verdad oculta" —cuyo título en inglés es "The third secret"— incluye las participaciones de Richard Attenborough y Pamela Franklin.

DIANA CILENTO

La Premiére de "Llegan los Artista..." se Hará en Homenaje a Caviglia y Milagros de la Vega

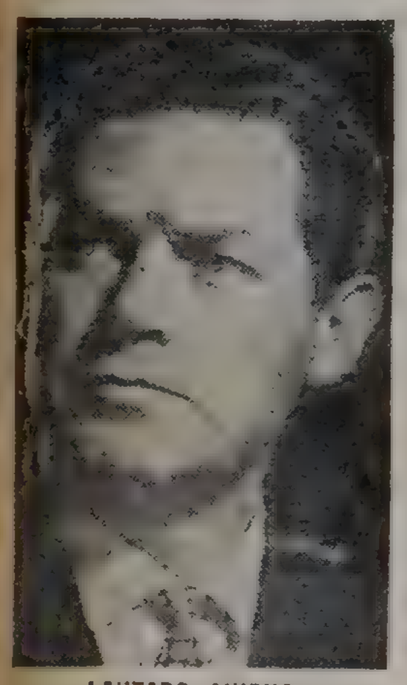

LAUTARO MURUA

En el teatro Argentino se realizará esta noche, a las 22, la premier de "Llegan los artista..." del autor nacional Jacobo Langsner, en la que Inda Ledesma se presentará en su doble condición de actriz y directora junto a Lautaro Murúa y un gran elenco entre los que se destacan Nora Cullen, Chela Ruiz, Gloria Ugarte, Alfonso de Grazia, Nelly Prono, María Elina Rúas, Nelly Tesolin, Emma Cairo, Ginzo, Rodolfo Brindisi, Alejandro Marcial, Utimio Bertossi, Frida Niklas, Josefina Daniele, Julio Piquer, Sarita Solnik, Mari Tapia, Oscar Núñez y Omar Fenucci. La escenografía es de Federico Padilla, elemento ganado por la televisión que retornó al teatro con este trabajo.

La función de la fecha de "Llegan los artista...' —la falta de la ese en la palabra artista es intencionada— tendrá el carácter de homenaje a dos figuras prestigiosas de nuestra escena: Milagros de la Vega y Orestes Caviglia, en mérito a su amplia y prolongada tarea en defensa del teatro nacional. Se han invitado a la misma a toda la colonia artística, juntamente con personalidades de la plástica, las letras y la crítica especializada.

Inda Ledesma encarna en la obra de Langsner a una joven de apenas 15 años que vive en un barrio suburbano. Lautaro Murúa interpreta un realista director de cine que llega al barrio en busca de escenarios para rodar su film. A partir de esta relación entre la joven y el director, se estructuran una serie de situaciones tragicómicas que son el fundamento de la pieza.

Inda Ledesma une a sus condiciones de actriz y directora una nueva: la de empresaria del teatro argentino, sala que desde lejanas épocas ha sido centro de la cultura nacional. Ya Parravicini y otros actores de fama, al igual que más recientemente Orestes Caviglia y Milagros de la Vega, actuaron con éxito en esa sala. Por espacio de 10 años —confirmando la primicia exclusiva de CRONICA— el teatro Argentino estará en manos de la talentosa actriz, quien ha encarado para la temporada venidera un plan de vastos alcances en la que se alternarán obras de autores nacionales y extranjeros.

Como novedad apuntamos que los domingos a la noche no habrá función y que en su defecto, los viernes, se harán dos funciones: a las 20 y a las 22.30.

INDA LEDESMA

"ORO Y BARRO": Ahora en el Astor

Ayer comenzó su tercera semana de exhibiciones el film de Clive Donner "Oro y Barro" ("Nothing but the Best"), ahora exclusivamente en el cine Astor.

Protagonizada por Alan Bates, Denholm Elliott, Harry Andrews y Millicent Martin, esta producción desarrolla un tema de suspenso, ambientado entre los grandes personajes de la alta burguesía inglesa. Jimmy Brewster, el eje de la historia, quiere salir de su precario estado y pertenecer a esa clase poderosa. Y, para ello, no se detiene ni ante el crimen.

"Nunca Pasa Nada": Diferida Para el 17

Informa Argentina Sono Film, que por motivo de programación, ha sido diferido para el 17 del cte. el estreno, en el cine Monumental, de la película "Nunca pasa nada", del director Juan Antonio Bardem, uno de los realizadores básicos del cine hispano.

Como se sabe, en esta nueva muestra del talentoso creador de "Calle Mayor" y "Los inocentes", actúan dos primeras figuras del cine francés: Corinne Marchand y Jean Pierre Cassel, con Antonio Cassas, Julia G. Caba y un numeroso elenco.

TV PROGRAMA

17

- 7 Nueva Dimensión
- 9 Hiroshima, Barrio Norte — Teleteatro.

17.30

- 7 Botas de Siete Leguas — Programa infantil.
- 9 Cuando el Amor es más Fuerte que el Odio — "El pequeño terror". Serie unitaria.
- 11 Bugs Bunny — Serie de dib. animados.
- 13 Ese... que Siempre Está Solo — Teleteatro.

18

- 9 Sinfonía del Olvido — Teleteatro.
- 11 Las Rosas de Mamá — Teleteatro.
- 13 Panorama Hogareño

18.30

- 7 Lassie
- 9 Guillermo Tell — "El elixir". Serie.
- 11 Siempre Contigo — Teleteatro.
- 13 El Amor Tiene Cara de Mujer — Teleteatro.

19

- 7 Sir Francis Drake — "La colonia perdida de Virginia". Serie.
- 9 Bat Masterson
- 11 Patrulla de Caminos — Serie de aventuras.
- 13 Papá lo Sabe Todo — "Una broma a mamá".

19.30

- 7 Noticiero TV
- 9 Jefatura 87 — "El caso de la dama anónima". Serie policial.
- 11 Caza Submarina
- 13 Yo Quiero a Lucy — "Un visitante en Italia".

20

- 7 Dos en la Ciudad — Teleteatro unitario.
- 11 Los Dakotas
- 13 Noticiero 13

20.10

- 13 Campeonato de Canciones — Programa musical.

20.20

- 9 Noti-Diario — Editorial: Mariano Perla

20.30

- 7 Es Linda Nuestra Tierra
- 9 El Zafari de Caligula y Mengueche — Programa cómico.
- 13 Yo Soy Porteño — Estampas del viejo Bs. As.

21

- 7 El Santo — "Luella". Serie policial.
- 9 Music Hall Internacional — Prog. de entretenimientos.
- 11 La Revista Dislocada — Programa cómico.
- 13 Contraseña — Programa cómico.

21.30

- 13 Verdaguer, Hombre de negocios

22

- 7 Noticiero TV
- 9 Hong Kong — "Noche de lamento".
- 11 Ben Casey — "El ladrido de un galgo de tres cabezas". Serie.
- 13 Ruta 66 — "A sangre fría". Serie.

22.15

- 7 La Gente

22.55

- 9 Noti-Diario — Relatos: C. D'Agostino.

23

- 9 Markham — "La vuelta fatal". Serie.
- 11 El Reporter Esso — Relatos: A. Repetto.
- 13 Un Paso al Más Allá — "El extranjero". Serie.

23.15

- 11 PronostIKA

23.20

- 11 Platea Familiar — "Enrique IV", de Osvaldo Valenti.

23.30

- 9 Veladas Intimas — "La llave del paraíso".
- 13 Noticiero 13 — Relatos: A. Ottalagano.

23.45

- 13 Fútbol Internacional — Matches internacionales.

0.30

- 7 Noticiero TV
- 13 Un Momento de Meditación

0.45

- 11 Palabras de Vida

1

- 7 El Ultimo Café

Asociación de Cronistas Cinematográficos de la Argentina

SEMANA INTERNACIONAL DE GRANDES PELICULAS

7 SENSACIONALES PRE-ESTRENOS en VERSIONES ORIGINALES Y COMPLETAS!

HOY — EL MEJOR CANDIDATO — Henry Fonda - Cliff Robertson - Proh. men 14 años

MAÑANA — LA VERDAD OCULTA — Stephen Boyd Jack Hawkins Proh. 14 - Inc. 18 años

SABADO 12 — YO ANDO POR MOSCU — Nikita Mijaikov - Alexei Loktev Apta para todo público

DOMINGO 13 — LANDRU — Charles Denner Michele Morgan Proh. men 18 años

LUNES 14 — LOS ZANGANOS — Toni Petruzzi Stefano Sattaflores

MARTES 15 — DOCTOR INSOLITO — Peter Sellers George C Scott Proh 14 Inc 18 años

MIERCOLES 16 — LA NOIA — Catherine Spaak Horst Buchholz Proh. men 18 años

CINE TEATRO Gran Rex — CORRIENTES 857 — T. 35-7000-7100 — Boletería desde las 10 horas

LOCALIDADES $ 110.- (CON IMPUESTOS) — MAT. VERM. Y NOCHE

PALITO ORTEGA Y VESTIDA DE NOVIA

El próximo sábado en la última hora de sábados continuados, Palito Ortega entonará un tema —de él y de Dino Ramos— titulado: "La vestida de novia". El mismo, por sus muy especiales características tiene todos los ingredientes para transformarse en una verdadera plaga sentimental, que se escuchará con fuerzas todo el próximo verano. Palito, ya está ensayando "Area Salvaje" de Jorge Falcón, para grabar dos tapes de prueba. Si la cosa sale bién, será un teleteatro semanal. Además durante enero, encabezará una gira por toda la República junto a Violeta Rivas, Jhony Tedesco, Chico Novarro, Nicky Jones, Dolores De Cicco y otros nuevaoleros más, que irán sin duda en caravana triunfal a recibir a estos estrellísimos de hoy.

LEORAMA

por LEO VANÉS

Surtidísimo

Pedrito Sombra, espíritu inquieto de la danza, coreógrafo de "La Revista Dislocada", es hermano de la temperamental folklorista Ramona Galarza. ◆ Alberto Felipe Soria, se muda de casa antes de fin de año. Dicho así la noticia no tiene sentido, pero la adquiere si les digo que ese es el nombre verdadero Jhony Tedesco. ◆ El matrimonio Susana Mayo y Joe Rígoli, me comentó que harán un pedido a la cigüeña recién en el mes de enero, pues ¡vaya! ◆ ¿De quién habrá sido la idea de vestir a todas iguales, a las chicas del programa "Ritmo y Juventud"? ◆ Muy pero muy selecto fue el cocktail del conjunto Hazy Osterwald Sextett, donde se vio a lo más granado del mundillo. ◆ Un detalle curioso: durante el verano Brigitte Bardot, come únicamente tomates un día a la semana; parece que el tomate ayuda a broncear la piel. ◆ **Y... el carrousel de Buenos Aires sigue andando.**

• Viaje a Italia

El día 16 del corriente a las 18 hs. en un vuelo de Aerolíneas Argentinas, partirán rumbo a Italia, las conocidas luminarias de nuestro ambiente artístico Duilio Marzio y Gilda Louseck. Los dos van a cumplir contratos por allá, que los retendrán dos meses. Gilda deja aquí a su desconsolado Fernando de Soria, auténtica pareja de eternos enamorados componen los dos, quien se resigna por el próximo retorno. Y mientras tanto, Duilio tiene aquí una chica, dueña de una boutique en la avenida Pueyrredón quien espera deseosa su llegada, para hacerle perder la soltería...

• Goulash a la Suiza

Desde que Pinky dio esta comida para el cumpleaño del Polo Lavié, lo del "Goulash a la suiza", es el último grito en cuanto a modas gastronómicas. Lalo Fransen, con motivo de haber debutado en Canal 9 como actor junto a María Aurelia Bisutti e Ignacio Quirós, reunió en un restaurante de la calle Charcas a los siguientes amigos: Paula Gales, Anita Larronde, Loló Prat, Horacio Molina, la modelo Chunchuna Villafañe, Marga Achaval y otros. Brindaron por el suceso del programa y además por lo bien que marcha en el campeonato de la especialidad el equipo de rugby del Club Atlético San Isidro, del cual Lalo es hincha furioso.

• Sandrini-Pastorino

Parecía que un ligero vientecillo de discordia habría soplado en la paz del matrimonio Luis Sandrini y Malvina Pastorino. Una de las parejas más auténticamente queridas del ambiente, dos comediantes de indudables méritos. Todos quienes le estiman hacen fuerza para que el rumor, no sea en absoluto verdad. Pues según dicen el vientecillo de discordia, habría nacido de las múltiples y muy caballerescas atenciones de Luisito, para una actriz de su elenco...

• Estreno Anatómico

Con las siguientes frases publicitarias se presenta en Montevideo la película "Venus perseguida": **"Vera Valder, la mujer sexi que asombra el mundo"** calificada como **"Franja verde"** y calificado de **"Anatómico estreno"**. La película es la segunda coproducción argentiuruguaya y según dicen quienes la vieron en privado, la misma no pasará a la historia. Vera Valdor está vestida en gran parte del film, exclusivamente por la Naturaleza...

VIDA NOCTURNA

"Chicote" es el nombre de un nuevo local nocturno que contará con la conducción del veterano y muy festejado cantante Héctor Pacheco. El mencionado lugar que tendrá características de Muisc Hall, estará ubicado en el corazón del más aristocrático barrio: Palermo. Pacheco es creador del llamado "tango intimista", es decir, la canción de Buenos Aires, cantada casi al oído.

* * *

Pedrito Rico, festejó el lunes pasado su cumpleaños, con una gran torta en "Vat 69", un lugar muy chico y muy concurrido, donde el cantante viene desarrollando buena labor.

* * *

El nuevo show de Ta-Ba-Ris, fue montado por Erik Cepeda y el resto de las huestes del teatro El Nacional, en escasa 24 horas. Es que fueron a reemplazar de urgencia al espectáculo brasileño "Zamba en colores", de tan ingrato recuerdo.

* * *

Pues parece que se vuelve a abrir el "Embassy Casino de la calle Suipacha. El local es el único en Buenos Aires de su tipo, que puede tener pista de hielo y cascadas de agua, que jamás se utilizaron.

* * *

Julio Molina Cabral, está muy contento de compartir las noches con las alegres chicas del Maipo y Marabú, la que según parece no está nada contenta con esto, es su señora.

• Plantó Bandera

"Bandera Negra" era una monocomedia, que tiempo atrás quisieron representar Wolff Rubisnky con la dirección de María Inés Andrés. Pero la misma no pudo ser hecha, pues tenía los derechos Enrique Guitart. Y don Enrique, tan afecto a estas monocomedias, la representó en la sala del teatro Lasalle. Pero parece que a nadie le interesó... y que había días que ni los acomodadores la querían ver. Y el comediante, plantó su bandera y se fue... a buscar mejores y más concuridos horizontes...

• El Elenco

Ubaldo Martínez, Nelly Panizza, Carlos Pamplona y otros, son los integrantes del nuevo film de Luis Sandrini, que tiene libro de Abel Santa Cruz y que se comenzará a filmar en breve. Esta es la película —sin título aún definitivo—, era para la que Luis quería a Mirtha Legrand en el papel protagónico. Pero según parece no llegaron a un arreglo.

• Ardilla sin Cola

Me vino a ver Gilberto Rey, un empeñoso muchacho que es actor y autor al mismo tiempo. Me contó que ha integrado el elenco de Manolo Fábregas y que el famoso actor mexicano le va a representar, allá en su patria, la comedia "La ardilla no tiene cola", de la que Gilberto Rey es autor. Lo mismo anda en tratativas para que algún teatro de los de Gallo, le represente la nombrada pieza.

• María Concepción César por Dos...

Me dicen que la nueva compañera de rubro de Atilio Marinelli sería la temperamental María Concepción César. Y también me entero que esta bonísima actriz integrará junto a Fernando Heredia, Fabio Zerpa y Doña Milagros de la Vega, el nuevo elenco del teleteatro Odol. Como se vé la muchacha, que también estuvo haciendo presentaciones en la televisión de Montevideo y con doblete en una boite de la vecina orilla, no puede estar más ocupada y solicitada de lo que está. Y por si todo esto fuera poco, además, está muy pero muy enamorada...

Un Saludo de España

DESDE ESPAÑA, y por intermedio de su activo club de admiradores local, Carmen Sevilla saluda a los lectores de nuestro diario. Si quieren fotos de ella pueden escribir al club, enviando un sobre estampillado y rotulado a la siguiente dirección: Río Cuarto 1416, Capital Federal.

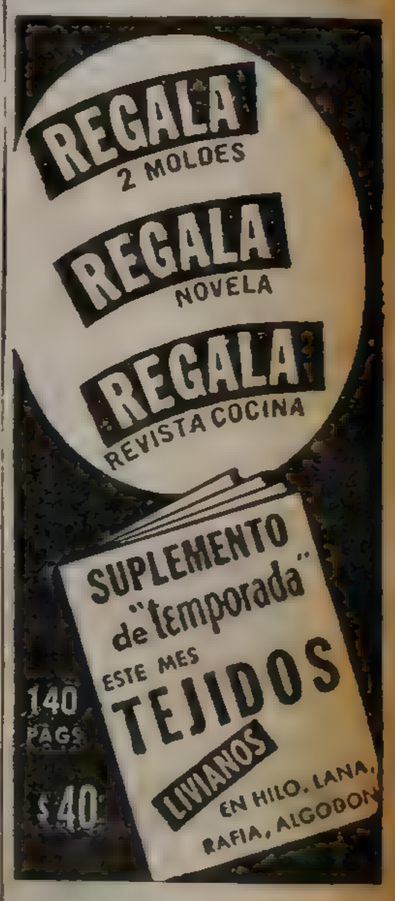

ESPECTACULOS TEATRALES Y VARIEDADES PARA HOY

• **COLON.** 35-5414
HOY 21 hs. 1ª Func. del abono especial a 5 noct. OEDIPUS REX, de Stravinsky. Con: Allen, Cossutta, De Narké, Feller, Algorta, Betti, Gallardo. Escenogrf. y vestuario: H. Basaldúa. Dir. Coro: T. Boni. EL CASTILLO DE BARBA AZUL, de Bartok. Con: Ludwig, Berry. Escenografía y vestuario: H. Hill. Dir. de Orq.: Istvan Kertesz. Regie: K. Haberland. Orq. y Coro Est. del T. Coln. Platea $ 600. Sob. de abonos en venta.

SABADO 17 hs. Func. Extraordinaria Nº 52. PLAN DE DIFUSION CULTURAL A PRECIOS POPULARISIMOS. Ballets: FEDRA, de Auric-Lifar. Con: Agoglia, Raspanti, Lomni, Tupin, M. Serrano, Svagel, S. Agüero, Tarsi, Duch. ROMEO Y JULIETA, de Ttraikovsky-Lifar. Con: Rerri, Neglia, SUITE EN BLANC, de Lalo-Lifar. Con: Ferri, Agoglia, Janeiro, Neglia, Tupin, Moscheni, Svagel, S. Agüero, M. Serrano, Tarsi, Mollajoli, Fontan, Schiaffino, Pinto, R. Dimitrievitch, Santamarina. Director de Orq.: Juan E. Martini. Ayte. Coregrafo: J. Tomin. Cpo. de Baile Est. y Orq. Filarm. de Bs. As. Platea $ 100. Del int. de paraíso (numeradas) $ 10. Localidades en venta desde mañana.
desde mañana.

SABADO a las 21.30 hs. 12ª Func. del Abono a sábados Noct. OEDIPUS REX, le Stravinsky y EL CASTILLO DE BARBA AZUL, de Bartok. (Con el mismo elenco del jueves) 10) Dir. de Orq.: Istvan Kertesz. • Sob. de abonos en vta

Boletería: Todos los días de 10 a 20 hs. en A. Toscanini (Viamonte) 1124. 35-1430.
• **AGON.** Maipú 326. (Subsuelo Cinerama). Hoy, a las 22 horas: 5º mes del gran éxito cómico: CUANDO ESTAMOS CASADOS de John Priestley. Dirección: R Dairiens.
• **ARGENTINO.** Bmé Mitre 1448 37-9324. HOY debut 22.15 hs. INDA LEDESMA
LAUTARO MURUA
LLEGAN LOS ARTISTA...!!
Jacobo Langsner
N. Cyllea
G. Ugarte
A. De Grazia
N. Prono
M. E. Ruas
y Chela Ruiz
Localidades en venta.
• **ASTRAL.** C'tes. 1639. 46-5707 Que éxito!!
BOEING BOEING
Cía. Ernesto Bianco, Beatriz Bonnet, Osvaldo Miranda con Ambar La Fox, Nelly Beltrán y Paulette Christian. Pullman $ 100 150 representaciones. A las 22.15
• **BUENOS AIRES.** T. E. 40-5680. Hoy, a las 22.15 hs.
PEPITA MARTIN
MANUEL DE SABATINI
Presentan:
AMOR A TRES BANDAS
de Aldo Ottolenghi, con Inés Moreno, Rodolfo Onetto, Renée Oliver y Margarita Torino. Dirección: Juan Silbert.
• **CANDILEJAS.** Rivadavia 640. 34-9589. TRES MUJERES. Comedia de César de Vedia. Hoy, 22 hs.
• **CANARO,** Fco. (Ex Solís). Bdo. de Irigoyen 1433 (26-1487). Hoy, 22 hs. Jesús Gómez, Pepita Muñoz, Agustín Castro Miranda. Gran éxito cómico:
EL VIVO VIVE DEL ZONZO
Espectáculo estrictamente familiar. Pullman $ 50. Loc. vta. 5 días de anticip.
• **COLISEO.** Charcas 1111. 44-0242 HOY, a las 22. GRAN EXITO DE
María Casares
Con:
Divinas Palabras
de Ramón del Valle Inclán
Carlos Estrada
y un gran elenco estelar. Dirección: Jorge Lavelli. Localidades en venta con 3 días de anticipación. (Plateas (Todas las filas $ 250. Sup. Pull. pesos 180. 1º Pullman $ 90. 2ª Pullman $ 65. SABADO Y DOMINGO, DOS SECCIONES, a las 18 y 22 hs.
• **COMEDIA.** C'tes. 778. 46-1485. PAULINA SINGERMAN. 6º mes triunfal. Hoy, 20.30 y 22.30 hs.: UNA NOCHE A LA ITALIANA Exito cómico.
• **COMICO.** Hoy, a las 22.15 hs. LUIS SANDRINI y su gran Compañía, en:
PIMIENTA
la mejor comedia de Abel Santa Cruz.
• **DE ARTE.** Rodríguez Peña 344 Presenta otro éxito de público y de crítica y en su mes de despedida.
EL 41
de Pavón Pereyra. Hoy 20 hs. Dirección: Garay.
• **EL NACIONAL.** C'tes. 960 35-0816. Hoy, a las 20.45 y 23 hs
Adolfo Stray-Nélida Roca
Gogo Andreu, Rafael Carret, Pablo del Río, en:
ESTO ES PARIS
(La revista sin pechera)
Sábado, Trasnoche.
• **FLORIDA.** Florida 165. 34-0275
El plato de madera
Dirección: DAVID LICHT
Hoy, a las 22 hs.
• **IFT. B. Sur Mer** 54. 88-9420. Hoy, a las 22 hs.:
LA CAMISA
de L. Olmo. Dir.: J. Kogan.
• **LA CACHARPAYA.** Av. Gral. Paz y del Tejar. — PRIMER TEATRO DE PROYECCION FOLKLORICA DE AMERICA, con un gran elenco. Hoy 21 hs. Loc. sin numerar. Colectivos 267 y 31.
• **LICEO.** Rivadavia 1499. 38-4291. IRMA CORDOBA
ESTEBAN SERRADOR
Hoy estreno a las 22 hs.
La luz ajena
de A. Zavalía.
• **MAIPO.** Esmeralda 443. 45-4892 Cía. ARGENTINA DE GRANDES REVISTAS
SEXY
DRINGUE FARIAS
ALFREDO BARBIERI
HILDA MAYO
ZULMA FAIAD
EDUARDO RODRIGO
LOS DUENDES GITANOS
LUCY FABERY
y
PEPE ARIAS
Hoy, a las 21 y 23 hs.
• **MUNICIPAL GENERAL SAN MARTIN.** Corrientes 1530. 46-3611.
SALA MARTIN CORONADO.
Mañan. a las 22.30 hs. Estreno: LAS SIETE MUERTES DEL GENERAL, de Agustín Pérez Pardo-la, con Enrique Fava. Escenografía y vest.: Leal Rey. Dirección: Jorge Petraglia. Platea $ 80. Super pullman $ 60.
SALA CASACUBERTA
Mañana a las 21.30 horas: Estreno. Comedia Nacional, en: TAL COMO OS GUSTA, de Shakespeare. Traduc.: A. Zavalía. Escenografía y vest.: Leal Rey Música: W. Sciamarella. Direcc. escénica: Alberto de Zavalía. Dirección general: Luisa Vehil. Platea $ 90.
• **NUEVO TEATRO.** Suipacha 27. 32-547. Dirección: Boero-Asquini.
RAICES
De Arnold Wesker. Hoy 22 hs.
• **PEQUEÑO T. B.** Mitre 1259. 40-4625. M. Lozano y M. Armesto, en:
CELOS
L. Vernuil. Hoy, y mañ. 20.30 y 22.30 horas.
• **RIO BAMBA.** R. Bamba 179 45-6251. 5º mes de éxito. Teatro de los jóvenes, presenta: NUESTRO FIN DE SEMANA, de R. M. Cossa, con J. C. Gené. Dir: V. Mossian. Hoy, 22.15.
• **SANTA MARIA DEL BUEN AYRE.** Montevideo 842. 41-6086.
EL PADRE DE LA NOVIA
con D. Vittori, S. Merlino, E. Conté, J. L. Mazza, N. Gambier. A las 22 hs. Para todo público.
• **SAN TELMO.** Chacabuco 66. 33-2804. Grupo del Sur, presenta:
Vivir aquí
de Carlos Gorostiza. Estreno sábado 12.
• **SMART.** 35-2592.
Cía. RAUL ROSSI
Gran éxito. Hoy, 22.15 hs.
EL MIEDO ES MASCULINO
Sin restric. último mes. Loc. en venta. Sáb.: 17.45, 21 y 23.10 hs.
• **TAF.** Córdoba 946. 31-0068. Hoy a las 22 hs. Espectáculo Cocteau en Francés: LA VOIX HUMAINE, con Helen Asian.
LES MARIES DE LA TOUR EIFFEL, pantomima narrada. Dirección: Jaime Jaimes.
• **TEATRO HURACAN.** Caseros 3159. 91-8313. Funciones los domingos a las 18.30:
HA PASADO UNA MUJER de C. Aquino. Dir.: A. Catalano.
• **TEATRO 35.** Callao 435. 40-7654. Hoy, 20 hs.: LA LECCION, de Ionescu ¡Unico mes! a las 23: Una comedia inolvidable: LA CITA en SENLIS, de Anouilh.

VARIEDADES

Feria Infantil de Buenos Aires
Av. LIBERTADOR Y CALLAO. LOS JUEGOS MAS MODERNOS PARA GRANDES Y CHICOS. AMBIENTE FAMILIAR Y DE CATEGORIA. PLAYA DE ESTACIONAMIENTO GRATUITA. DESDE 14 hs. vísperas.

CIRCO EQUINO BROTHERS
RIVADAVIA 6355. esq. BOYACA. Hoy, 18 y 22 hs. - 100 artistas internacionales. Trapecistas. Malabaristas. Perros comediantes. Payasos. Mañana, 18 y 22 hs.

CIRCO SUDAMERICANO
RIVADAVIA 4357. Subte RIO DE JANEIRO. — Hoy, dos funciones, 18 y 22 hs. — ULTIMAS SEMANAS. - Elefantes sabios. Monos acróbatas. Los Halcones de España. Mañana, 18 y 22 hs.

• **EL TRONIO.** Corrientes 561. 49-0765. Presenta: VARIEDADES EN PRIMAVERA con Los Andariegos, Armando Palacios, Trío Risita, Alberto Doldán, Grupo De'Luar, Norma Gloria, Teresita de Avila, Ballet Herrera, Rita Guzmán y Malambo.

ESPECTACULOS CINEMATOGRAFICOS PARA HOY

CENTRO

● **AMBASSADOR.** Lavalle 777 31-0799. A las 14.30, 17, 19.50 y 23.40: Noticioso y el éxito de mayor comicidad del año:

Alta infidelidad

(Proh. men. 18 años); Con Charles Aznavour, Claire Bloom, Nino Manfredi, Fulvia Franco, Mónica Vitti, Jean Pierre Cassel, Hugo Tognazzi; 19.35 y 22.25: Show musical.

● **ARTE.** Diagonal Norte 1156. 35-9604. En continuado desde las 14 horas. Platea $ 50. Proh. 14 años e incony. 18 años.

G I G I

14, 16.10, 18.25, 20.40 y 22.50. Sábado función de trasnoche 0.40.

● **ARIZONA.** Lavalle 727. T. E. 31-4967. Continuado:

LOS QUE OFENDEN AL SEXO IL MATTATORE, con V. Gassman (Proh. m|18|a.).

● **ASTOR.** Corrientes 746. 45-5541 12.30, 14.25, 16.20, 18.25, 20.40 y 23 horas; Suc. Arg.; y

Oro y Barro

Bueno y malo. Una verdadera lección de suspenso. (P|18|a.), con Alan Bates, Milicent Martin. Próx.: Al caer de la noche, c|A. Finney. Coliseo. Charcas 1111. Pres. de MARIA CASARES y Carlos Estrada, con Divinas Palabras. Loc. en vta. con 3 días de anticip.

● **ATLANTIC.** Belg. 1260. 38-2726 Continuado.

UNIVERSO DE NOCHE

Las cuatro verdades; Naci buen mozo; Prohibido men. 18 años. (Playa de estacionamiento gratis para nuestros clientes).

● **AVENIDA.** A. de Mayo 675. De 11 a 24. Noticiosos, dibujos y La espada del conquistador. Tec. Precio $ 18.

● **BROADWAY.** C'tes. 1156. 35-2340. 12.35, 14.50, 17.20, 20.10 y 23: Extraordinario estreno en Technicolor:

La séptima aurora

Prohibido menores 18 años). 15.40 y 22.30 hs. acto vivo. con Willan Holden, S. York y Caporine. Loc. en venta con 3 días de anticipación. Sábado trasnoche.

● **CATALUÑA.** C'tes. 2046. 47-0662 Cont. 14 hs. La carga fatal; Los invasores; Gigantes monstruo de fuego.

● **CECIL.** Defensa 845. 34-5461 55; DIAS EN PEKIN; Urgente doctor; Variedades.

● **CINELANDIA.** Corrientes 1743 40-6100. Continuado desde 11 hs. Bellas mujeres que se incautan de la fortuna de los hombres haciendo Strip-Teasse. LAS EXPLOTADORAS y Favella, con Isabel Sarli. Proh. 18 años.

● **CERVANTES.** Belgrano 1820 38-2698. Cont. Deboras Kerr en tecnicolor.

CORAZONES HERIDOS

La salsa de la vida, Doris Day. El último héroe, Tony Curtis.

● **COLISEO.** Charcas 1111. T. E 44-0242 y 41-1115.

MARIA CASARES
CARLOS ESTRADA
DIVINAS PALABRAS

(Ver cart. Teatros).

● **DILECTO.** 44-5885. A las 15, 18.45, 22.30: LA MUCHACHA DE LA VALIJA; 17, 20.45: LA PLAYA; 14 hs. Variedades.

● **ELECTRIC.** Lavalle 836. 35-1846 Todo en colores. Estreno.

ORO PARA EL CESAR

Jefrey Huntes; Avance a la retaguardia, G. Foord.

● **GAUMONT.** Rivadavia 1635. 40-3050. Loc. num. A las 13.30, 17.40 y 21.45: Notic. y est., en.

El Mundo Está Loco

LOCO, LOCO, LOCO. (Sin restricciones) en tech. con un repestelar; 17.25 y 21.25: Show musical. Loc. en venta para hoy y 14 días subsiguientes.

● **GLORIA.** Av. de Mayo 1225 38-6066. EL SECRETO DE TOMY, Joselito; CHANTAJE A UN TORERO, El Cordobés.

● **GRAN MITRE.** B. Mitre 1332 38-5591. EL OCTAVO INFIERNO, Rosita Quintana (Incv. 18). APRENDIENDO A MORIR, El Cordobés. Not. NO-DO.

● **GRAN REX.** Corrientes 857 35-7000.

PRIMER GRAN FILM DE LA SEMANA INTERNACIONAL DE GRANDES PELICULAS

A las 15.15, 17.40, 20.25 y 23.10 horas:

Henry Fonda y Cliff Robertson en:

El mejor candidato

(Prohibida menores 14 años) Dirección: FRANCKLIN Dir.: Franklin Schaffner. A las 14.50, 17.15, 20 y 22.45: NOTICIARIO ARGENTINO y VARIEDADES

A las 19.40 y 22.25: Show Musical con "Las Estrellas Antillanas".

Mañana segundo gran film: LA VERDAD OCULTA con Stephen Boyd.

Jueves 17: Elisa C. Galve en: SOMBRAS EN EL CIELO con ENRIQUE FAVA.

● **HINDU.** Lavalle 842. 35-1114 13.15, 15.30, 17.50, 20.25 y 23 hs Sean Connery y Daniela Bianchi DE RUSIA CON AMOUR (Proh. men. 18 años). 13, 15.15 17.35, 20 y 22.35 horas: Notic. y Show musical.

● **IDEAL.** Suipacha 378. 14.20, 16.50, 19.25, 22.15: Sucesos Argentinos y Gran Festival de la divina GRETA GARBO en:

Ninoska

(s|restr.) con Mayvyn Douglas en su primera y extraordinaria comedia. Jueves: Ana Karenina, con G. Garbo.

COLISEO: María Casares y Carlos Estrada en DIVINAS PALABRAS.

● **IGUAZU.** Lavalle 940 35-4431 13.30, 15.10, 16.55, 18.45, 20.50 y 22.50: Ugo Tognazzi:

FUERA DE LA LEY DEL MATRIMONIO

(Prohb. men. 18 años). Entrada a la sala con documentos. 16.50, 18.40, 20.25 y 22.25: Not.

● **LIBERTADOR.** Crrtes. 1334. 40-7443. A las 13.40, 15.20, 17, 18.55, 21.5 y 23:15:

ACOSADA

con Libertad Leblanc: 13.20, 15, 16.40, 18.25, 20.25 y 22.35: Not. y Acto vivo.

● **LOS ANGELES.** Corrientes 1770. 40-3742. A las 14.20, 16.25, 18.40, 20.55 y 23.10 horas:

El espadachín del diablo

Inc. 14 añ. con Keith Michell en C'Scope y technicolor.

El espadachín del diablo

¡Una tormentosa acción! ¡Un infernal choque de pasiones! Jueves 17 estr. de Walt Disney en technicolor sin rest.

TEMERARIO RECATE

con Brian Keith y Tommy Kirk. Acción vertiginosa en una película de gran emoción! ¡Un espectáculo para toda la familia!

● **LUXOR.** Lavalle 669. 31-3893. 13.05, 14.40, 16.30, 18.25, 20.40 y 22.50: El pulso vivo de un continente incomunicado

RUSIA INEDITA

en colores. Una minuciosa indagación de sus costumbres. (Apta para todo público.

● **METRO.** Cerrito 570. 35-4219. 14, 16, 18.10, 20.35 y 23.5:

Al caer de la noche

(P|m|18|), con Albert Finney y S. Hampshire; 15.45, 17.55, 20.5 y 22.35: Notic. y Show.

● **METROPOLITAN.** C'tes. 1343 40-0815/1064. Hoy, a las 16.45 las 17.25 y 21.45 horas.

6ª Semana

EL ESPECTACULO DE LOS ESPECTACULOS

La Caída del Imperio Romano

(inc. m. 14 añ.) con SOPHIA LOREN, ALEC GUINNES, James Mason, Stephen Boyd. Ultrapanavision 70 mm. Tecnicolor. Loc. en venta para hoy y 6 días subsiguientes. Boletería continuada de 10 a 23 horas.

● **MONUMENTAL.** Lavalle 730 31-5615. A las 13.40, 18.15, 17, 18.45, 20.50 y 22.50:

MAREA CALIENTE

(Proh. m|18,a.). c|Elke Sommer, la sexy-actriz más sensacional del cine.

● **MUNDIAL.** Corrientes 959 Cont. Actual. cómicos: Chaplin; 3 Chiflados; Gordo y Flaco; Espaguetti; Pato; Conejo Loco; Pluto; Noticioso.

● **NORMANDIE.** Lavalle 861. 35-1400. A las 12.20, 14.05, 16, 18.05, 20.30, 22.55: Suc. Arg. y

El espadachín del diablo

Teith Mitchell, Adrienne Corri. Color. ¡Una tormentosa acción! Próx. TEMARIO AL RESATE, de Walt Disney, Brian Keith, color.

COLISEO: Pres. de María Casares, Carlos Estrada, con DIVINAS PALABRAS. Localidades en venta 3 días anticip.

● **OCEAN.** Lavalle 739. 32-1515 A las 12.15, 14.25, 17, 19.50 y 22.40: Noticioso y Est. Ugo Tognazzi, Rosanna Schiaffino, Orson Welles, en:

ROGOPAG

(Proh. men. 18 años). 4 extraordinarios directores en 4 hermosos relatos. 19.35 y 22.25: Show musical. Sábado Función Trasnoche.

● **OPERA.** Corr'ntes 860. 35-1335. A las 14.35, 17, 20 y 22.55: la superproducción de la M. G. M. en primicia mundial:

La noche de la iguana

la gran realización de John Huston, sobre el libro de Tennessee Williams, con Richard Burton, Ava Gardner y Deborah Kerr. Prohibida para menores de 18 años. A las 14.15, 16.40, 19.40 y 22.35: Sucesos Argentinos. A las 19.20 y 22.15: Show Musical, con Osvaldo Norton.

En breve: una comedia superdotada de gracia

LA INCONQUISTABLE NOLLY BROWN

una creación inolvidable de Debbie Reynolds.

GALERIA DE ARTE: Primera Muestra Americana de PIERO LANZETTA, el pintor lírico de Roma.

COLISEO: Todas las noches un éxito de resonancia mundial.

DIVINAS PALABRAS

de Valle Inclán, con María Casares y Carlos Estrada.

● **PARAMOUNT.** Lavalle 845. 35-0999. A las 14.15, 15.45, 17.15, 18.45, 20.15, 22.30: Noticioso. Noche localidades numeradas. 13, 14.30, 16, 17.30, 19, 21, 23.20

Acosada

(Prohibido 18 años). Sábado en función trasnoche

ACOSADA

(Con Libertad Leblanc).

● **PARIS.** Lavalle 769. 31-2916. Continuado. EL MANTENIDO; Un verano violento. P|p|m|18 a.

● **PREMIER.** Corrientes 1565. 46-2113., — 14.20, 16.15, 18.15, 20.35, 22.55 Suc. Argentinos y

Solteros en luna de miel

Proh. m|14|años, en C'Scope y color, con Nancy Kwan y Robert Goulet. Graciosa comedia. 20.20 y 22.40: Show Music.

COLISEO: Charcas 119. 44-0242. Gran éxito de María Casares y Carlos Estrada con: DIVINAS PALABRAS. Loc. vta. 3 d. ant.

● **PRINCESA.** Suipacha 460. 35-1112. Hoy 12.40, 15.55, 19.10, 22.25 horas:

55 días en Pekín

Tecn. 15.30, 18.45, 22 horas; Locales y Visitantes. Pr. $ 50. Jueves 17: Dos extraordinarias películas a $ 50. DESLIZ DE UNA NOCHE y Quien durmió en mi cama. Tecn. Proh. men. 18 a.

● **RENACIMIENTO.** Lavalle 925 35-1850. Estreno:

ROGOPAG

con Rosanna Schiaffino, Ugo Tognazzi, Orson Wells, Alexandro Stewart. A las 13, 15.15, 17.25, 19.45 y 22.35. (Proh. m|18 a.).

● **ROSE MARIE.** Corrientes 780. 45-6448.— Cont. Platea $ 3.0. — (Proh. menores 18 años).

NYLON NEGRO

(Noches ardientes), con Kai Fischer y Peter Van Eyck; La mujer que inventó el amor, con S. Pampanini y Rossano Brazzi.

● **SELECT LAVALLE.** Laval. 921 35-0235. El cadáver sobre el diván, con R. Hessein-Les Massari en Panorámica; 13, 16.15, 19.40 y 23.05 (P|m|14|a.). LA NAVE DE LOS CONDENADOS, con A. Ladd y J. Masson, en Cinemasc. y tech; 14.30, 17.45 y 21.10 hs. (P|m|14a). Platea $ 60. Continuado.

● **SUIPACHA.** Suipacha 442 14.10, 16.05, 18.05, 20.50 y 23.15: Noticiario; y

En pos del Sol

(Apta para todo público) Un film excepcional. En cada secuencia una sorpresa; en cada imagen un poema. Una joya del nuevo cine mundial. Próximamente. Tres historias fantásticas. COLISEO: Presentación de MARIA CASARES. Loc. en venta con 3 días de antic.

● **TROCADERO.** Lavalle 820 35-1465. 13.30, 15.30, 17.40, 19.50 y 22.20: Varied. 13.40, 15.45, 18, 20.25 y 23: EL BRAZO IZQUIERDO DE LA LEY, con Peter Sellers. Inc. 14 años.

● **GRAN UNION.** Independencia 2870. 97-2565. Descuento sindical. Continuado. Calefaccin. Proh. m. 14 años. Los pájaros; Fruto del pecado; Castillo del ogro. Mañana El Capitán Blood.

ALMAGRO

● **ALCAZAR.** Corrientes 4636. 86-3970. En cont. Platea $ 50. ¿QUIEN YACE EN MI TUMBA? Los viajeros. Demasiado y muy pronto.

● **HOLLYWOOD.** Corr'tes 4256. 86-4213. Cont. A las 17.20, 22.50 Suc. Arg. y DESLIZ DE UNA NOCHE, con Natalie Wood. 15.15 y 20.50: Quien durmió en mi cama, con Dean Martin; 13.30 y 19.10. Muñequita de lujo, con Audrey Hepburn. Prog. proh. m. 18 años. Jueves el éxito del año: FRENESI DE VERANO, con Vittorio Gassman. Prog. proh. menores 18 años.

● **MEDRANO.** Corrientes 3976. 86-3501. Cont. 14.55, 18.25, y 22.45 horas; Suc. Arg. y

El espadachín del diablo

Tec. 16.25. 20.45 hs.: El tesoro del lago de plata, c|s. Color. 14.15 y 20.10 hs. Selecc. Dib. W. Disney. Prx. estr.: Richard Burton en: LA NOCHE DE LA IGUANA, con Ava Gardner.

● **ROCA.** Rivadavia 3755. 87-1517. Cont. A las 14.50, 18.55 y 23 hs.:

La noche de la iguana

con un reparto extraordinario: Richard Burton, Ava Gardner y Deborah Kerr, a las 17.10 y 21.15 hs.: CICATRICES DEL ALMA, con Peter Finch y Jane Fonda. A las 14.35, 18.40 y 22.45 hs.: Suc. Arg. Programa prohibido menores de 18 años. Próximo estr. La inconquistable Molly Brown.

BOCA y BARRACAS

● **OLAVARRIA.** Olavarría 635. 21-0454.

55 DIAS EN PEKIN

Celda de millonarios; Variedades. May. $ 70. Men. $ 30.

BELGRANO

● **BELGRANO.** Cabildo 2356 A las 14.30: Variedades; 15, 18.55 y 22.50 horas:

ORO Y BARRO

tecnicolor. A las 16.50 y 20.40:

LA PISCINA

Dirk Bogarde. (P|m|18|a.).

● **MIGNON.** Juramento 2433. 73-3899. — ORO Y BARRO, Alan Bates, tecnicolor; La Piscina. Dick Bogarde, tecnicolor. P|18|a.

BOEDO

● **CUYO** Boedo 858. 97-6975. — 14.50, 18.50 y 22.50: El deporte predilecto del hombre; 16.50 y 20.50: La salsa de la vida. Menores $ 50.

● **EL NILO** Boedo 1063 97-2985.

RO-GO-PA-G

4 grandes autores en 1 gran film.; WEEK-END; Amores difíciles (p|m|18|a).

● **MODERNO.** Boedo 938 97-8601 LA MARCA SECRETA DE D'ARTAGNAN; El camino del odio; Pasaporte a China. Mayores $ 25. Menores $ 15.

● **GRAN S. JUAN S.** Juan 3246 97-4293. Nuevo festival de Tom y Jerry; La flecha de oro; El jeque rojo. Menores $ 25.

● **LOS ANDES** 97-4233. Contin.

CORAZONES HERIDOS

Capitán Newman; Criminal a bordo.

● **SELECT SAN JUAN** 97-5908. Cont. Platea $ 30. Unico día:

A los 17 años no se llora

La leyenda de las Pérdias; Crimen después del colegio (p|m|18).

CABALLITO

● **ASAMBLEA** 923-3222. Contin. 55 DIAS EN PEKIN; Silencio en el espacio; Variedades.

● **LEZICA** Rivadavia 4622. Cont. 17 y 22: Los hijos del capitán Grant; 15.20 y 20.25: Norman al galope; 14 y 18.45: Salvaje ártico (sin restricciones).

● **MORENO** 90-4303. Continuado. 14.30, 18.40 y 22.45:

EL ESPADACHIN DEL DIABLO

color; 17 y 21.10: El tesoro del Lago de Plata, color; 16.30 y 20.40: El hombre contra el Artico, color. Niños $ 50. Jueves: La noche de la iguana.

COLEGIALES

● **ARGOS.** 54-0673. Continuado. 16.20 y 20.40: Cicatrices del alma, con P. Finch y J. Fonda; 18 y 22.20: Suc. Argentin. 14.15, 18.20 y 22.40: Un hombre... 3 mujeres... una noche:

La noche de la iguana

en metroscope con R. Burton y A. Gardner (p|m|18|a). Próxim. estr.: La inconquistable Molly Brown, con D. Reynolds.

● **ALVAREZ THOMAS.** 54-4999. Menores $ 40: Los últimos días de Pompeya; La princesa de Cleves; Mi tío el pistolero.

● **GRAN CORDOBA.** Córdoba 4633 773-0700. Calefacción. Continuado

DE RUSIA CON AMOUR

PISO DE SOLTERO

La torre del misterio (P|18|a.)

● **REGIO.** 772-3350. Continuado. Estreno: ORO PARA EL CESAR Tarzán contra el mundo; Un mono de invierno. Platea $ 60. Menores $ 30.

● **RIALTO.** 86-8764. Continuado. Primicia: 55 DIAS EN PEKIN, con C. Heton, D. Niven y Ava Gardner, C'scope y tecn.; Mis clientes traen cola; Variedades. Platea $ 60. Menores $ 40.

FLORES

● **COLISEO.** 63-6181. Continuado 2ª Semana de éxito 16.30, 19.35 y 22.50 horas:

FUERA DE LA LEY DEL MATRIMONIO

15, 18 y 21.10 horas:

WEED - END

B. Bruel (pr|m|18|a). Martes: ROGOPAG.

● **CONTINENTAL.** Carabobo 845 La fuga de los caballos blancos; El siete vidas; Scotland Yard acepta el desafío.

● **FENIX.** Rivad. 7802. 612-8858 16.5 y 20.20: El espadachín del diablo, con K. Michell; 17.35 y 21.50: Suc. Argentin.; 14.20, 18.20 y 22.35:

El tesoro del lago de plata

en cinemascope y color, con L. Barker y H. Lom (apto para todo público). Próximo estreno: La noche de la iguana, con R. Burton y Ava Gardner.

● **GAONA.** Gaona 3263 59-2551 Hoy es día de fuga; LOS HIJOS DEL CAPITAN GRANT; Norman al galope.

● **PUEYRREDON.** Rivad. 6871 612-0389. Continuado. 14, 18.10 y 22.25: Suc. Argent. y

La noche de la iguana

vista-visión, con R. Burton, A. Gardner; 16.20 y 20.35: Cicatrices del alma, panavisión y tecn. con J. Fonda. P. Finch (p|men. 18|a). Próx. estr.: La inconquitable M. Brown, c|D. Reynolds.

● **SAN J. DE FLORES.** Rivadavia 7350

ALTA INFIDELIDAD
CAMAS SEPARADAS
(p|m|18|a)

● **S. FLORES J. B. Alberdi** 2941 61-8145. Niños $ 40. Continuado. 55DIAS EN PEKIN; Mis clientes traen cola; Variedades.

FLORESTA

● **FLORESTA.** 67-8689. Contin. Los hijos del capitán Grant; El perro que se creyó mapoche; La raza incansable. Calefacción.

● **GRAN RIVADAVIA.** 69-1356. ROGOPAG (p|m|14|a); Karin, una reina adolescente.

● **LOPE DE VEGA.** 64-4343. Cdo. Primicia exclusiva: FUERA DE LA LE YDEL MATRIMONIO, c. Ugo Tognazzi y A. Girardot; Week-end, con B. Brule; Amores difíciles, con V. De Sica (pr. m|18|a).

LINIERS

● **CANADIAN** 64-2600. Contin La amenaza verde; Manos criminales; La boda.

MATADEROS

● **ALBERDI.** 68-0496. Contin. YO, ELLA Y LA OTRA; Las lluvias de Ranchipur; El castillo de los monstruos. Niños pesos 40.

● **BUENOS AIRES.** Av. del Trabajo 5425. 68-2525.

LA BALADA DEL SOLDADO

3 alegres vagabundos, Tech.; Los gorilas se juegan la vida. Damas y niños $ 20.

● **CALIFORNIA.** Av. del Trabajo 4818. 69-6092.

El más extraordinario programa del momento: LOS HIJOS DEL CAPITAN GRANT, con M. Chevalier, techn.: El perro que se creyó mapache (creación de Walt Disney, en colores; Hoy es día de fuga. Menores $ 30.

● **EL PLATA.** 68-1118: CORAZONES HERIDOS, con D. Kerr; Capitán Newman, con T. Curtis; Caudillo rebelde. Contin.

● **NUEVA CHICAGO.** 68-0682. Cont. Imperio de audaces; Comandos en Viet-man; El rifle de oro.

NORTE

● **BLANC.** Sta. Fe 3063. 83-1846. 14.30, 18.40 y 22.40:

ORO Y BARRO

color; 16.40 y 20.40: La piscina (p|m|18,a); Jueves: La leona, en color.

● **BLEU.** Sta. Fe 2541. 82-5845. 14.30, 18.40 y 22.40:

LOS AMORIOS DE UNA REINA en colores; 16.45 y 20.45: Lucrecia Borgia, en colores (proh. m|18|a). Platea $ 30.

● **ROXY.** Las Heras 2460. 83-0158. EL SECRETO DE TOMMY; El enamorado; Yo, el mujeriego.

ONCE

● **ALBA.** Moreno 2967 97-3760.

EL PECADO SUECO

El Tercer Sexo; Cama par atres (p,m|18|a).

● **MAJESTIC.** 87-9636. Contin. Estreno simult.: 14.15, 18.30 y 22.30:

ROGOPAG

16.20 y 20.35: LA ENTREGA. (Proh men|18|años).

PALERMO

● **COLISEO PALERMO** 71-1720. Cont AMERICA, AMERICA; Fieras humanas; Pandilla Cara cortada (p|m|14|a).

● **GRAN NORTE** 72-8468. Cont. 14.25, 17.10, 19.45 y 22.30:

ROGOPAG

(P|18|a.); 19.15 y 22: Notic. y Show. Jueves: Extraña ternura.

● **NATIONAL.** S. Fe 5280 771-2760

CHARADA

Hermanos ante el destino; El castillo del ogro.

● **ODEON.** 80-0687. Continuado. 14.30, 18.20 y 22.30:

UN DIA UN GATO

en color; 17 y 21.10: En las arenas del circo, en color; 16.20 y 20.15: La fiesta del dibujo, en color. Niños $ 50.

● **PARK.** 71-3404. Continuado.

EL PECADO SUECO

El tercer sexo; Cama para tres (p|m|18|a).

● **ROSEDAL.** 72-3101. Contin.

ORO PARA EL CESAR

Tarzán contra el mundo; Detrás del amor.

PARQUE PATRICIOS

● **P. PODESTA.** Rioja 2193 91-1355 El conquistador de Corinto; El traidor está entre nosotros; La pandilla del terror; La legión del zorro (ep. 3º y 4º).

● **RIVAS.** Rioja 2054. 91-1841. 55 DIAS EN PEKIN; Urgente doctor; Locales y visitantes. Niños $ 40

PATERNAL

● **OESTE.** Av San Martín 2269. HOMBRE DE VERDAD; Huida hacia el sol; Un tercio de hombre.

● **PARRAVICINI.** Av. San Martín 1851. 50-6073.

LOS HIJOS DEL CAPITAN GRANT; Norman al galope; Urgente doctor.

● **LORENA.** 53-5293. Continuado EL PROFESOR CHIFLADO; Indomable, con P. Newman; Chicas, chicas y más chicas.

SAAVEDRA

● **CUMBRE.** 70-5572. Continuado La cigarra no es un bicho; El último piso; La casa del ángel. Platea $ 60.

● **SAAVEDRA.** R. Yrurtia 6020. Chicas, chicas y más chicas; Café Europa; El botones. Precios populares, dos días solamente.

PompeYA

● **GRAN SAENZ.** 91-8455. Cont. Niños, tarde y noche $ 40: 55 DIAS EN PEKIN; Esta clase de gente; El hombre del espacio.

SUR

● **BUEN ORDEN.** 23-7385. Cdo. Estreno simultáneo. 14, 18.10 y 22.10, primicia:

ROGOPAG

Ugo Tognazzi, Orson Welles y Rosanna Schiafino (4 grandes directores); Balada para un canalla, con Laurent Tierze (proh. m|18|a).

● **CARLOS GARDEL.** 34-7105. Continuado: CUATRO POR TEXAS; He muerto mil veces; Ronda del destino.

● **GRAND SUD.** Bdo. de Irigoyen 1652. 23-6844. Cont.:

LA NOCHE DE LA IGUANA con R. Burton; Cicatrices del alma.

● **N. PALACE.** 97-1723. Contin. Aventuras, picardía y audacia con TOM JONES; Nunca en domingo, con M. Mercouri; Juguete de una mujer, con B. Bardot. Calefacción (p|m|18|a).

VILLA CRESPO

● **VILLA CRESPO.** C'tes. 5535. Ugo Tognazzi y M. Merlini, en:

EL MANTENIDO

La playa y Mare Mato, con J. P. Belmondo.

VILLA DEVOTO

● **DEVOTO.** 50-1443. Continuado EL CLUB DEL CLAN; Los últimos días del Imperio Romano; Twist, locura de juventud.

● **NOBEL.** 50-5852. Continuado. Niños $ 50. C'Scope y tecnicolor GRAN FESTIVAL DE WALT DISNEY; La dama ligera; La bahía del contrabando; Centella de oro.

V. DEL PARQUE

● **PARQUE** Cuenca 3256 50-4443.

DE RUSIA CON AMOUR

Piso de soltero; Variedades.

● **SOL DE MAYO.** Nazca 2338. Niños $ 40: El oro para el César; Tarzán contra el mundo; Detective con faldas.

VILLA URQUIZA

● **25 DE MAYO** 51-1859. Contin. DESLIZ DE UNA NOCHE, con N. Wood; ¿QUIEN DURMIO EN MI CAMA?; La cuadrilla maldita (p|m|18|a).

PALABRAS CRUZADAS

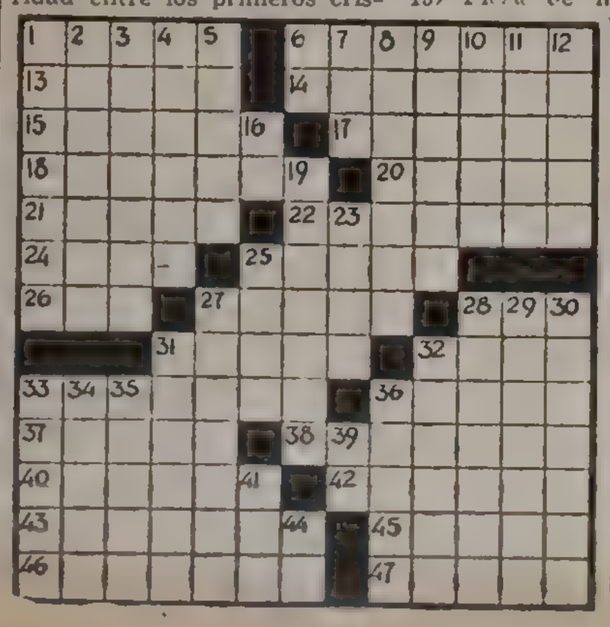

HORIZONTALES

6) Cesaban en un movimiento o acción; 13) Convite de caridad entre los primeros cristianos; 14) Pieza cómica de los latinos, semejante al sainete; 15) Pieza de metal acuñada para servir en las transacciones; 17) Cuarto jaspeado de vivos colores, Pl.; 18) Repetía o reiteraba; 20) Hace su nido un ave; 21) Relativo a las naves; 22) Dueño de una cosa; 24) Superior de un monasterio; 25) Fijas la vista en; 26) Regalas, entregas; 27) Dar vueltas en redondo; 28) Hacer ion; 31) Arbol frutal; 32) Vigile, aceche; 33) Picad mucho una cosa; 36) Pelo suave de algunos animales, (Plural); 37) Italiana (Poet.) 38) Río de Venezuela; 40) Cuerda gruesa; 42) Tomen por modelo; 43) Pompa, ostentación; 45) Fruto en forma de piña; 46) Dícese del ave de canto melodioso, Pl.; 47) Hacer ruido una cosa.

VERTICALES

1) Andad de un sitio a otro; 2) Extraía todo el líquido de una cosa; 3) Cañamazos; 4) Producid cierto efecto; 5) Hilo de la caña de pescar; 6) Repetido: padre; 7) Une, enlaza; 8) Reprender, reñir; 9) Perros grandes y fuertes, de pelo corto; 10) Mover con fuerza; 11) Pato, ave palmípeda; 12) Cestas de los pescadores; 16) Pref. que denota separación; 19) Refugiado amparado; 23) Novillo menor de dos años; 25) Fruto de la morera; 27) Bordar de realce; 28) Indican, señalan; 29) Armario hecho en la pared con puertas y anaqueles; 30) Repercutir el sonido; 31) Abertura inferior del estómago; 32) Relativo al can; 33) Río del Perú; 34) Galicismo por período; 35) Inmovilizan, detienen; 36) Pules, desbastas con la lima; 39) Al revés: símbolo del iridio; 41) Ligo, enlazo; 44) Pronombre personal.

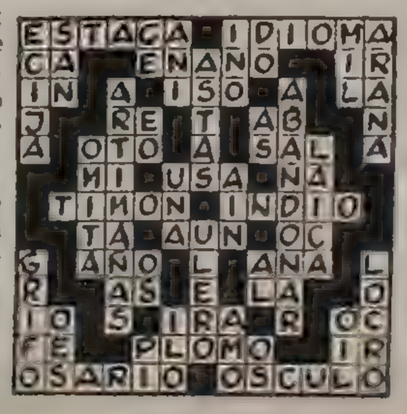

(Solución del número anterior)

MARTIN FIERRO

Adaptación y dibujos: CARLOS RAINERI

SUS CARTAS ESTAN ECHADAS

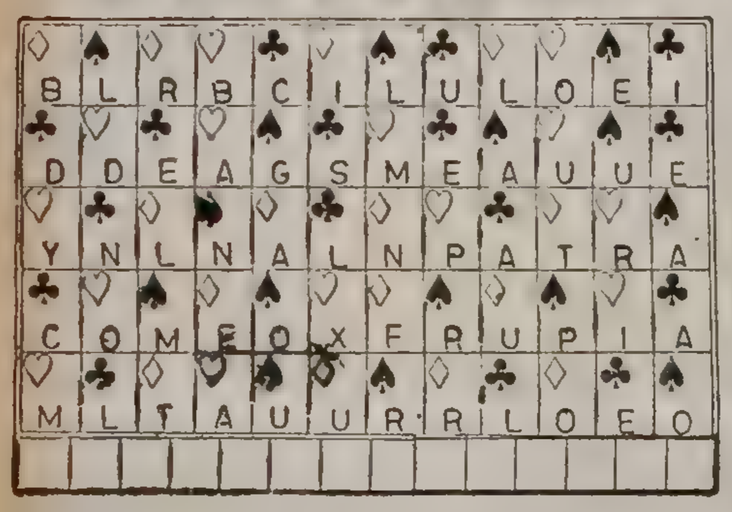

En estos sesenta naipes se encuentra encerrado un mensaje para usted. Acaso se trata de un augurio o de una advertencia que no deberá desestimar. Para dar con el mensaje que corresponde al lector, éste debe proceder de la siguiente manera: si su nacimiento se ha registrado entre los días 5 y 11 (no importa el mes) elegirá PICAS; si se ha producido entre los días 12 y 19, TREBOL; si lo fue entre los días 20 y 27, DIAMANTES, y finalmente, si su advenimiento al mundo aconteció entre los días 28 y 4, su palo será CORAZONES. Una por su orden, leyéndolas de izquierda a derecha, las letras que llevan las cartas del palo que corresonde a la fecha de su nacimiento y escribalas.

USTED Y LOS ASTROS

ARIES (del 21 de marzo al 20 de abril)

De su actitud depende prevenir problemas de trabajo. Alegría por asuntos del corazón. No descuide su salud y descanse más.

TAURO (del 21 abril al 22 de mayo)

Las circunstancias lo favorecen en su trabajo, cumple con todo lo previsto. En amor, no tema la opinión de terceros. Salud, bien.

GEMINIS (del 2: de mayo al 20 de junio)

Se aplara situación con socios o superiores, pero actúe con prudencia. En amor, no provoque escenas desagradables. Evite el juego.

CANCER (del 21 de junio al 22 de julio)

Colabore para la solución de problemas de socios o amigos. Altibajos sentimentales, adopte una actitud comprensiva. Se suspende viaje.

LEO (del 2 de julio al 22 de agosto

No deseche consejos o sugerencias con respecto a sus tareas. En amor, de su actitud depende el éxito. Salud, mejor.

VIRGO (del 2: de agost al 22 de setiembre)

No desatienda sus trabajos habituales, cumpla con sus obligaciones. Altibajos sentimentales. Evite discusiones. Salud y azar, bien.

LIBRA (del 2: setiembre) al 22 de de octubre

Llegan ganancias y realiza compras o inversiones favorables. En amor, respete las opiniones de la persona amada. Colabore en el hogar.

ESCORPIO (del : de octubre al 21 de noviembre)

Momento apropiado para poner en práctica planes de trabajo. En amor, no se deje guiar por las apariencias. No tiente al azar.

SAGITARIO (del - de noviembre al 22 d diciembre)

Asuntos de trabajo toman el rumbo esperado. En amor, se aproximan novedades de importancia. En sus manos está ayudar en el hogar.

CAPRICORNIO (del 2. de diciembre al 20 de enero)

Preocupación por ganancias que se atrasan, no tome decisiones apresuradas ni contraiga deudas. Buenos momentos con la persona amada.

ACUARIO (del 2) de enero al 20 de febrero)

Vigile sus gastos y no invierta en asuntos poco claros. Se aproxima viaje. En amor, grato encuentro. Evite juegos de azar.

PISCIS (del 2) de febrero al 20 de marzo)

Se aclara situación con socios o colegas, muéstrese comprensivo. En amor, sorpresa por noticia inesperada. La salud mejora.

PATRULLA DEL CAMINO — Por: JOHN MILLER

ROLDAN, EL TEMERARIO — Por: DON BARRY

POPEYE, EL MARINO — Por: BUD SAGENDORB

CISCO KID — Por: JOSE LUIS SALINAS

EL PATO DONALD — Por: WALT DISNEY

crónica DIARIO DE LA TARDE
Registro de la Propiedad Intelectual Nº 730.295
Dirección, redacción, administración, publicidad y talleres: R. Bamba 280.
T. E. 45-8608 — 8926 — 5047 — 1072 — 1006 — 0058 y 0311. Director: Oscar J. M. Ruiz.

Irregularidades en el Garaje "Emilio Castro"

Una delegación de trabajadores de la empresa "Emilio Castro", visitó CRONICA, para informar sobre una serie de irregularidades en ese establecimiento. "Denunciamos —dicen los obreros— que en el garaje existen trabajadores a quienes se les pagan los sueldos y viáticos, suministrándoles bebidas en abundancia para que maltraten a sus compañeros".

Asimismo, manifestaron que los patrones ejercen doble función (patrones-dirigentes), efectuando descuentos a los obreros como afiliados.

"No nos explicamos —continúan— qué hace la gente que no pertenece al garaje "Emilio Castro", armada y .. veces en estado de ebriedad, cuando este problema deben resolverlo los accionistas de la misma estación".

"Además —finalizan— queremos saber quién es y de dónde es el señor Cardozo que nunca perteneció al personal de este garaje".

• Comunicado

La Junta Ejecutiva Metropolitana del Partido Demócrata Cristiano, secretaría gremial, emitió una declaración respecto a los sucesos en el garaje "Emilio Castro", diciendo que "el gangsterismo y la corrupción se han adueñado de la ciudad. Los representantes de los ministerios, son atacados a balazos y humillados por bandas armadas. Hasta la misma Policía Federal, aparece si no complicada, ofreciendo el mínimo frente a los delincuentes economicos".

"Resulta increíble —continúa el PDC— que el Poder Ejecutivo aparezca ciego, sordo y mudo, detenido por el estupor como si no creyera que es gobierno.

"Esté alerta el pueblo —finaliza— y sepan los trabajadores que a la Democracia Cristiana, ni las amenazas, ni los atentados ni los secuestros de personas como los ya ocurridos, ni ningún intento intimidatorio podrá hacerla vacilar. La Democracia Cristiana no está en venta y actuará sin miedo en cualquier circunstancia", afirma la declaración.

• Aclaración

La seccional 409, de la Unión del Personal Civil de la Nación, que agrupa al personal de la Secretaría de Transportes, dio a conocer una declaración donde afirma que, ante informaciones periodísticas, donde se sindica que funcionarios de la Secretaría de Transportes intervinieron en los hechos de sangre del sábado en el garaje "Emilio Castro", aclara que en los mismos no participó persona alguna que revista carácter de funcionario de dicha secretaría.

MANIOBRAN PARA AUMENTAR LOS PRECIOS DEL ALGODON

Aún cuando el gremio textil se apresta a la lucha en apoyo a la renovación del convenio colectivo de trabajo para los obreros de esa industria, no se descarta que el doctor Fernando Solá, ministro de Trabajo y Seguridad Social, dicte un laudo que satisfaga a las partes en litigio.

Como se recordará, los representantes de la FITA, Federación de Industrias Textiles Argentinas, habían aceptado que fuese el ministro quien resolviera en el diferendo, pero, posteriormente, manifestaron que existían algunos puntos que debían discutirse con los directivos sindicales, lo que obviamente paralizó la gestión arbitraria del doctor Solá.

Los dirigentes de la Asociación Obrera Textil han sido autorizados por los secretarios generales para adoptar las medidas de fuerza que estimen conveniente para obtener la firma del convenio, pero han querido dar un plazo prudencial al titular de Trabajo y Seguridad Social para que cite a una nueva reunión paritaria o utilice los resortes legales que posee el Ministerio para poner fin al diferendo; por lo tanto, no se descarta que a fines de esta semana dicte el Ministerio una resolución o un laudo que posibilite un acuerdo entre partes, en forma inmediata.

Al informar sobre la reunión de los asesores jurídicos de la organización para estudiar la situación contable y financiera de las empresas dependientes de FITA —que fue convocada para esta mañana—, la Asociación Obrera Textil se refirió a las actividades del trust del algodón que acapararon la fibra para distorsionar el mercado.

De acuerdo a la información que posee la AOT, monopolios internacionales, con la participación de empresas locales, están preparando un alza desmesurada del algodón a muy corto plazo, hecho que afectará seriamente las fuentes de trabajo del gremio.

• Paros

Informó el consejo directivo de la Asociación Obrera Textil que la asamblea general extraordinaria del gremio se realizará el lunes 14 a las 17 horas, día en que se interrumpirán las actividades de 16 a 22. Para el jueves 17 se ha previsto otro paro, en horario a fijar, para permitir la concentración de los trabajadores textiles en la Plaza de Mayo.

Asimismo, la entidad advirtió especialmente al gremio que no debe efectuar ningún paro ni ninguna otra medida de fuerza al margen de las dispuestas por el plenario textil para los días citados, 14 y 17 de setiembre.

El consejo directivo tiene conocimiento que FITA, en cumplimiento de sus habituales objetivos de subversión, tratará de provocar conflictos de índole política. **El gremio debe estar alerta y realizar únicamente los paros resueltos por el plenario, dentro del plan de lucha cuyos fines son exclusivamente sindicales y tendientes a la concreción del convenio nacional.**

Después de los paros de los días 14 y 17 se aplicarán las otras medidas de la segunda etapa del plan de lucha.

• Disertación

Para referirse al problema del convenio textil, hablará a las 21.15, por Radio Rivadavia, el secretario adjunto de la Asociación Obrera Textil, señor Juan Carlos Loholaberry.

crónica GREMIAL

• Cabotaje

La Comisión Reorganizadora de Patrones de Cabotaje de Ríos y Puertos informó que, por resolución número 110/64 de Asociaciones Profesionales, quedan anulados los descuentos que autorizaba un congreso nacional de delegados del gremio y sus resoluciones.

• Periodistas

La Asociación de Periodistas se ha dirigido al director de Relaciones del Trabajo, señor San Sebastián, solicitando se reinicien las negociaciones para establecer el escalafón para el personal administrativo, expedición y de intendencia de las empresas periodísticas, en el que se encuentran incluidos los de radioemisoras y canales de televisión.

La decisión se fundamenta en el hecho de que dado el largo lapso transcurrido de iniciadas las tratativas, no han fijado aún una posición las empresas, acorde con las demandas justas de ese sector de trabajadores.

Señálase que la demora en considerarse este asunto, dificultaría las tratativas de la próxima convención colectiva, por lo cual se hace necesario la intervención del director de Relaciones del Trabajo.

• Viviendas

En un acto simbólico a realizarse el sábado, la misma entidad sindical inaugurará 200 viviendas en Primera Junta y Directorio (de Haedo Norte), financiadas por Viviendas Bancarias, y a adjudicarse entre los trabajadores del ramo. El acto se efectuará a las 11, haciendo uso de la palabra el secretario general del gremio, señor José María Pomares.

• Seguros

Las compañías de seguros, según fuentes privadas, estarían contra el cumplimiento de la ley de reincorporación masiva del personal bancario y de empresas aseguradoras. Los agentes que las empresas de seguros debieran reincorporar ascenderían a unos 500 empleados, lo que obligaría a un cambio en su estructura del personal. Hasta el momento, el tribunal bancario (de los Tribunales de Trabajo) ha enviado sentencias favorables a las empresas aseguradoras.

• Subsidio

PARANA, 10 (De nuestro corresponsal). — El gobierno de la provincia estaría dispuesto a entregar un subsidio mensual a las familias cuyos jefes quedaron sin trabajo como consecuencia del cese de actividades del establecimiento aceitero-algodonero del Litoral, de la ciudad de Concepción del Uruguay. La situación de esos trabajadores de brazos caídos por causas no imputables a su voluntad, fue llevada al Ejecutivo provincial por el Sindicato Aceitero con el apoyo del senador Juan Carlos Patriarca. La decisión del gobierno entrerriano, que será efectivizada de un momento a otro, solucionará el duro panorama que se cierne sobre no menos de 60 familias, alcanzadas por los despidos de sus jefes.

• Telefónicos

Ante la grave situación económica que atraviesa la mutualidad telefónica, compañeros miembros del Consejo Nacional de AMOETRA y del secretariado nacional de FOETRA entrevistaron al presidente de ENTel, doctor Javier López Zavaleta, a los efectos de solicitar un aporte extraordinario para la mutualidad. Se le señaló al doctor Zavaleta que de no concurrir la empresa con su aporte, la institución mutual deberá cerrar sus puertas a los trabajadores telefónicos y sus familiares, pues se hace imposible sin contar con aportes extraordinarios, hacer frente al incesante aumento en los aranceles médicos, medicamentos, radiografías, análisis, etcétera.

Las entidades que solicitan ayuda, se han comprometido a agotar todas las instancias, para evitar que el ahogo económico produzca la cesación de los servicios médicos asistenciales que brinda AMOETRA.

Ya se han Jubilado 13.000 Empresarios

La Caja Nacional de Previsión para Empresarios comunicó que hasta la fecha se han acordado 3.331 beneficios discriminados de la siguiente forma: jubilaciones ordinarias, 4.699; jubilaciones por invalidez, 3.562; pensiones, 3.228 y reconocimientos de servicios 1.842.

Hizo saber también que durante el presente año se resolvieron 944 expedientes de los cuales 416 son jubilaciones ordinarias; 151, jubilaciones por invalidez; 243 pensiones y 134 reconocimientos de servicios.

Aclaró que los expedientes que aún no han merecido resolución definitiva se encuentran pendientes del aporte de los requisitos que en cada caso se solicitaron a los interesados para completar el trámite

No ha Sido Autorizado el Acto de la Construcción

La Policía Federal informó oficialmente que no ha sido autorizada la asamblea anunciada para esta tarde por la Comisión Pro Reorganización de la Unión Obrera de la Construcción.

Por su parte, el Movimiento Unificado Nacional de Obreros de la Construcción (MUNOC), dio a conocer una declaración donde destaca que "los acontecimientos ocurridos recientemente y que son de público conocimiento, dan la razón por la cual el 31 de agosto próximo pasado se resolvió declarar en estado de alerta a adherentes y gremio en general. Consecuentemente, y dado la situación existente, amplía dicho llamamiento, declarando el estado de movilización en sus cuadros especiales, teniendo en cuenta la impunidad que el gobierno ofrece para producir desmanes, con la más sugestiva indiferencia de la justicia en cada caso".

La agrupación "ratifica su solidaridad con la Comisión Directiva Central de la Unión Obrera de la Construcción en todo su accionar, y se compromete a la vez que advierte a los provocadores e irresponsables, que de hoy en más, estamos dispuestos a secundar a nuestras autoridades centrales hasta las últimas consecuencias en el terreno y la circunstancia que la situación nos impongan".

Aclara luego que "por información recibida de la Comisión Directiva Central, la misma no ha convocado a ninguna asamblea para el día de hoy. Por consiguiente, advertimos que se trata de una nueva maniobra de provocación por parte de ese contubernio conformado por comunistas - Pereyra y Bases todos actualmente procesados por delincuentes comunes por delitos en perjuicio de nuestra organización".

• Censo

RESISTENCIA, 10 (De nuestro corresponsal). — Se realizará un censo de desocupados en todo el territorio provincial. Será el primero de esa índole que se instruye en Chaco, y en esferas oficiales se estima que su posterior análisis permitirá elaborar conclusiones que lleven a soluciones ciertas en este problema cuya gravedad está preocupando cada vez más seriamente.

A propósito del tema, conversaron extensamente el gobernador, señor Felipe Bittel, y el obispo de Resistencia, monseñor José Marozzi. Una reunión, más amplia, se realizará en los próximos días en la Legislatura.

LICITACION

SECRETARIA DE ESTADO DE ENERGIA Y COMBUSTIBLES YACIMIENTOS CARBONIFEROS FISCALES (Empresa del Estado). Llámase a Licitación Pública Nº 10/64 (2º llamado), por cubiertas y cámaras. Apertura de las propuestas: 28 de setiembre de 1964, a las 14 horas. Informes y pliegos en Avda. Roque S. Peña 1190 —Capital Federal—, de 14 a 17 horas. — Carlos A. Moser. — Jefe Servicio Compras.

EDICTOS

Juzgado Comercial Nº 9, Secretaría Nº 17, comunica por tres días en los autos "METALMECANICA S. A. c/ALVAREZ ABELARDO ANDRES" s/ejecución prendaria, que el martillero Diógenes A. Chiappori, rematará en San Luis Nº 3002, Capital, el día lunes 21 de setiembre, a las 14.30 horas, el automotor marca De Carlo 700, modelo 1960, motor Nº 753579, marca B.M.W., chasis Nº 4532. BASE m$n. 123.420.- Seña 30%. Comisión 10%, saldo al contado a depositar en autos dentro del tercer día de aprobado el remate. Informes en Secretaría y en Cangallo Nº 461, 1er. piso, Capital. T. E. 40-0897 Exhibición en San Luis Nº 3002, Capital. Buenos Aires, 7 de setiembre de 1964. — Dr. Carlos Juan Neumann, Secretario.

Juzgado en lo Civil Nº 28, Secretaría Nº 55, cita por treinta días a herederos y acreedores de JOSE MARIA LOPEZ. Publíquese por diez días. Buenos Aires, mayo 26 de 1964. — Dr. Alberto H. Montes de Oca, Secretario.

MIGUEL JORGE DIAZ DE TUESTA

Roque Pérez 2851 T. E. 73-0343

Juzgado en lo Civil Nº 13, Secretaría Nº 25 comunica por cinco días en el juicio "LAZCANO JORGE c/CRIADO ALONSO MANUEL SANTIAGO. Ejecución Hipotecaria" que el martillero Miguel Jorge Díaz de Tuesta rematará en la Corporación de Rematadores, 25 de Mayo 311, el 17 de Septiembre, 15 horas, el inmueble de la calle Las Heras Nº 3195/99 esquina Coronel Díaz Nº 2507 de la Capital Federal, edificado en el lote de terreno de 9,26 m. de frente al Sud por 16,15 m. de fondo en el costado Este y 18,63 en el Oeste. Base: $ 358.560. Seña 8%, comisión 3 por ciento. Buenos Aires, Septiembre siete de 1964. Francisco Alberto Vocos, secretario.

Una Hermosa Noche del Sur Despertó en mí una Pasión

La jugada del domingo se inicia en el premio Moctezuma, aquel que le ganó a Mangangá, sobre 1600 metros; continúa en el premio Don Varela con un recorrido de 1100 y finaliza en el Alamo en la distancia de 1800 metros. El programa en sí es discreto pero interesante, ya que aparte de la triple, se disputará el Gran Premio de Honor, cuyo recorrido de 3500 metros servirá para acrecentar el entusiasmo del público. Nuestra opinión sobre la apuesta triple del domingo en Palermo la ofrecemos a continuación.

crónica EN EL TURF

• El Upper Cut...

...Presentará en esta competencia a NOCHE DEL SUR, una hija de Tatán que debutando con mucha opinión, fue buena segunda de Aquilegia, y que ahora, salvados los riesgos del debut, puede resultar inalcanzable. Por lo pronto, Lapistoy la tiene hecha un cuadro, ya que por el norte, nuestros tacheros la vieron echar 1'44" para los 1.600, con lujosa acción. Esperemos que no se nuble. El maestro Leguisamo insiste con MA GRIFFE, pensando que el barro fue el causante de su derrota frente a Morgana. En efecto, en cuanto de la Fuentes se puso a tiro de la carrera, sus fuerzas la abandonaron, y quedó a un cuerpo de la ganadora, pero aventajando por mucho a otras más fogueadas que ella. La hija de Malambo, ensayó muy cómoda en Palermo, 1'5"2|5 los mil, tal vez para que el "pulpo" no la encuentre cansada y pueda rendir todo su poderío.

• El 7 de Agosto...

...Debe ser una fecha memorable para los propietarios de esa caballeriza, y como no pudieron festejarlo dentro de ese mes con SNOW FOX, le encomendaron a Julito Penna que, pasada la reprise, lo ponga bien a punto para hacer un festín aunque sea en septiembre. Corrió como un león, el Snow Cat en su reprise y esta vez más ajustado se tomará la revancha sobre CLORINDO, si éste se lo permite, ya que el pupilo de Lema con el gran Etchart en la montura, tratará de repetir su plato, sin temerle a los 35" clavados por su rival en un apronte.

• Bajo Belgrano...

...Es el nombre de Stud, cuyos colores defenderá en el final de la triple, el debutante BLEND, un linajudo hijo de Sideral en Tea House que asombró a nuestros tacheros palermitanos, al recorrer la distancia de la prueba en 1' 55", con un remate de 12"4|5, para los últimos doscientos. Si el pupilo de Vitale responde a lo que anda, saldremos contentos del hipódromo tarareando la letra de "Bajo Belgrano como es de sana, tu brisa alegre de juventud", aun que no sepamos entonar ni un REMISOLA, con el que el Malal Hué, tratará de anotarse un poroto de entrada. Pena cuida al hijo de Sideral y Doremí, que hará sus primeras armas y que por su precocidad en los ensayos, fue muy bien recomendado por nuestros compañeros del norte. Pero hay uno que se pondrá BIEN JAILEIFE para no desentonar en la tenida. Para más datos, a este compadre lo cuida Saccone y su última performance lo destaca como para hacer trizas las esperanzas de los demás, ya que se clasificó segundo del avión de Rigolo en 1'37", con casi dos millones de ganadores, prueba de la fe que le tenían.

R. J. CIAFARDINI conducirá a Snow Fox en la prueba donde continúa la triple.

INSCRIPTOS EN LA TRIPLE

3ª CARRERA — PRIMERA DE LA TRIPLE — 1600 METROS

— — 0P 0P	1 Bobari	2875	14	O.Cosenza	56
— — — 2P	2 N. del Sur	2696	16	C.Sauro	56
6P 7P 7L 2P	3 Magic Wand	2938	18	H.Guerrero	56
— — ■ 5P	4 Canadá Dry	2866	2	R.Zapata	56
— — — —	5 Enfinta	Deb	8	O.Nardi	56
— — — —	6 Deferencia	Deb	3	V.Gaddi	56
— — — 4P	7 Mary Clara	2866	7	A.Sánchez	56
— — — —	8 Crevasse	Deb	5	A.Gaetán	56
— — — —	9 Espuma Azul	Deb	15	J.Lugrín	56
— — — 8P	10 Fenócolo	2508	17	G.Rivero	56
— 0P 6P 6P	11 Celebrity	2799	10	E.García	56
— — — ■	12 Semilla	2821	13	J.Torres	56
— — 5P 0P	13 Peonada	2767	11	P.Sierra	56
— — — —	14 Troya	Deb	12	A.Longo	56
— 6P 4P 4P	15 Tres Chic	2767	4	R.Ciafardini	56
— — — —	16 Snow Fun	Deb	1	E.Olguín	56
5P 4P 4P 3P	17 Elusive	2866	6	A.Etchart	56
— — 4P 2P	18 Ma Griffe	2884	9	I.Leguisamo	56

4ª CARRERA — SEGUNDA DE LA TRIPLE — 1100 METROS

1P 2P 4P 4P	1 Tajante	2940	5	A.Etchart	58
2S 4P 1P 1P	2 Clorindo	2888	8	J.Torres	58
1L 1P 6P 2L	3 Vitconte	2943	7	A.Sánchez	58
2P 8P 1P 6L	4 D. Armando	2914	4	L.Calvete	53
— 2P 1P 6P	5 Pachi	2844	6	A.López	53
3S 9P 8P 2P	6 Snow Fox	2888	2	R.Ciafardini	53
4S 3P 1L 4L	7 Zaronk	2899	3	R.Zapata	53
8S 0P 0P 5P	8 Quefuego	2888	1	C.Sauro	53

6ª CARRERA — ULTIMA DE LA TRIPLE — 1800 METROS

— — — —	1 Shoemaker	Deb	1	R.Zapata	56
— — — 0P	2 Cerro Negro	2789	11	R.Tavella	56
— — — —	3 Remisolá	Deb	4	R.Ciafardini	56
9P 8P 9P 2P	4 C. C.O.	2886	3	C.Abril	56
0L 0L 6L 9P	5 Gran Kasim	2879	2	No correrá	56
0S 4P 0P 0P	6 Sample	2822	5	J.Lago	56
— — — —	7 Zanfer	Deb	9	J.Leguizamón	56
— — 9P 2P	8 Bien Jaileife	2941	7	J.Torres	56
— — — —	9 (Boney	Deb	14	D.Demilio	56
— — — —	10 (Blen	Deb	10	A.Sánchez	56
— — — —	11 White List	Deb	12	No correrá	56
3P 4P 5S 3P	12 Lucrado	2870	6	P.Sierra	56
— — — 7P	13 Acestes	2937	8	O.Nardi	56
6P 3L 4L 0P	14 Nick Quick	2771	13	C.Sauro	56
— 3P 6P 5P	15 Telefunken	2937	15	A.Etchart	56

PALERMO DOMINGO

COMPETIDORES Y MONTAS

1ª Carrera - 1.100 m. - A las 10.45 (Para aprendices de 3ª y 4ª Cat.)
1 Mister Tere 57, E. Soria
2 (Tesón 57, E. García
3 (He 57, H. Salas
4 Efímero 57, R. Baldo
5 Huincas 57, A. Rodríguez
6 El As 57, R. Guzmán
7 Astriwar 57, J. Romero
8 Memorandum 57, J. Rolón
9 Rodo Pereira 57, J. Schmit
10 El Takú 57, M. Carranza
11 Tappy Harry 57, G. Pereyra
12 Garabí 57, R. Guzmán
13 Peto's Sake 57, P. Sierra
14 Donadieu 57, J. Juárez
15 Tudor Era 57, N. Fernández
16 Pururú 54, X. X.
17 Aguapey 54, P. Colman
18 Molyneux 54, R. A. González

2ª Carrera - 1.800 m. - A las 11.20 (Aprendices sin descargo)
1 La Piedad 56, J. Caro
2 Tamba 56, C. Sauro
3 Florentina 56, I. Leguisamo
4 Ruby Queen 53, S. Arriagada
5 Marvel 53, A. Etchart
6 Rosalie 53, A. Sánchez

3ª Carrera - 1.600 m. - A las 12.10 (Comienza la Triple)
1 Bobari 56, O. Cosenza
2 Noche del Sur 56, C. Sauro
3 Magic Wand 56, H. Guerrero
4 Canadá Dry 56, R. Zapata
5 Enfintas 56, O. Nardi
6 Deferencia 56, V. Gaddi
7 Mary Clara 56, A. Sánchez
8 Crevasse 56, no correrá
9 Espuma Real 56, J. Lugrin
10 Fenecola 56, G. Rivero
11 Celebrity 56, E. Garcia
12 Semilla 56, J. A. Arriagada
13 Peonada 56, P. Sierra
14 Troya 56, A. Longo
15 Tres Chic 56, R. Ciafardini
16 Snow Fun 56, E. Olguín
17 Elusive 56, A. Etchart
18 Ma Griffe 56, I. Leguisamo

4ª Carrera - 1.100 m. - A las 13 (Continúa la Triple)
1 Tajante 58, A. Etchart
2 Clorindo 58, J. Torres
3 Vitconste 58, J. Caballero
4 Don Armando 53, L. Calvete
5 Pachi 53, A. López
6 Snow Fox 53, R. Ciafardini
7 Zaronk 53, R. Zapata
8 Quefuego 53, C. Sauro

5ª Carrera - 3.500 m. - A las 13.45 (Gran Premio de Honor)
1 Booz 60, C. Sauro
2 (Berenjenal 60, E. Jara
3 (Cuentero 60, I. Leguisamo
4 Snow Track 60, A. Etchart
5 Marchío 60, O. Nardi
6 Berry 60, O. Cosenza
7 Niarkos 60, J. Caballero

6ª Carrera - 1.800 m. - A las 14.30 (Termina la Triple)
1 Shoemaker 57, R. Zapata
2 Cerro Negro 57, H. Artigas
3 Remisola 57, R. Ciafardini
4 C.C.O. 56, C. Abril
5 Gran Kasim 56, no correrá
6 Sample 56, J. Lago
7 Zanfer 57, J. Leguizamón
8 Bien Jaileife 56, J. Torres
9 (Boney 56, D. Demilio
10 (Blend 56, A. Sánchez
11 White List 56, no correrá
12 Lucrado 56, P. Sierra
13 Acestes 56, O. Nardi
14 Nirk Quick 56, C. Sauro
15 Telefunken 56, A. Etchart

7ª Carrera - 1.100 m. - A las 15.15
1 Co-Star 57, R. Ciafardini
2 Idea Fija 57, no correrá
3 Enfija 57, J. Torres
4 Carpalna 54, no correrá
5 Abilene 54, P. Sierra
6 Caudalosa 54, C. Sauro
7 Fott 54, O. Cosenza
8 Bambalua 54, J. Camoretti
9 Baryna 54, no correrá
10 Acadina 54, J. Romero
11 Es Guapa 54, R. Zapata
12 Bizcaitarra 54, S. Arriagada

8ª Carrera - 1.800 m. - A las 16.5
1 Rondó 56, R. Rutti
2 The Rolex 56, no correrá
3 Telegráfico 56, O. Cosenza
4 Hurguete 56, V. Gaddi
5 Maquiavelo 56, no correrá
6 Tiberino 56, B. Arturo
7 Horacito 56, no correrá
8 Guapote 56, R. Nistico
9 Alan Jones 56, J. Torres
10 Obligado 56, A. Sánchez
11 Observando 56, J. Lugrin
12 By the Way 56, R. Encinas
13 Ducado 56, E. Garoia
14 Televisor 56, E. Pellegrino
15 Fosforescente 56, P. Sierra
16 Syncopation 56, C. Sauro

9ª Carrera - 1.800 m. - A las 16.55 (Para jockeys y aprendices de 1ª, 2ª y 3ª categorías, que no hayan usado el filete en más de 10 car.)
1 Pontón 60, J. Romero
2 Liberal 60, A. Etchart
3 Xantipo 58, A. Longo
4 Senillosa 57½, O. Cosenza
5 Mingote 56½, no correrá
6 Marco Polo 56, H. Artigas
7 Proscripto 56, R. Encinas
8 Garabito 56, no correrá
9 Desmentido 55, F. Doval
10 Cocorito 54½, X. X.
11 Clarillo 53½, J. Lugrin
12 Notepárés 53½, P. Colman
13 Redactor 52½, I. Gómez
14 Diablesco 52, no correrá

Maquiavelo Tuvo un Serio Contratiempo

Maquiavelo no será presentado el domingo en el premio Optimo. Un ligero contratiempo impedirá al hijo de Carapálida cotejar sus fuerza en los 1800 metros de la referida prueba. Por tal causa su cuidador Pedro P. Ferro dispuso someterlo a un tratamiento para aliviarle el mal luego del cual será preparado para volver a las luchas en algunos de los cotejos de su categoría.

BOSTON HOTEL
CONFORT Y CATEGORIA
Habilitado
SAN JUAN 1225
23 - 7000
27 - 0890

UNA ACLARACION HACE A. JACOBY

El cuidador Aldo Jacoby nos ha hecho llegar una aclaración, sobre la chance de su pupilo Jimmy Garlick en la sexta carrera del sábado en Palermo. Manifiesta dicho trainer, que el hijo de Resuello, debe mejorar en grado sumo, su noveno puesto de Circulable, ya que lo bien que anda, así lo hace prever.

Charolais al Casey

El potrillo Charolais, que cumplió una gran performance en el Gran Premio Jockey Club, finalizando tercero de Gobernado y Maanim, ha quedado en muy buenas condiciones. Por tal motivo, su trainer, Pedro P. Ferro, dispuso prepararlo especialmente para que cumpla su reprise en el clásico Eduardo Case, que se correrá el sábado 19 del corriente, sobre 2200 metros, en el hipódromo de Palermo.

Los Orientales Correrá en Palermo el Sábado

El potrillo Los Orientales, que está anotado en la prueba final de pasado mañana en Palermo y el domingo en el clásico de La Plata, actuará en el primero de esos cotejos, a las órdenes del jockey H. Rúa. Así lo dispuso el cuidador E. L. Clerc, quien espera una gran performance del hijo de Vitelio.

PERFORMANCES DE LOS INSCRIPTOS EN LA TRIPLE

2508
Palerm. 30-5-64
(Pista normal)
1500 — 1'32"3|5
1 Próxima 55
2 Feusinha 55 6 cp
3 Unruly 55 ½ cz
4 Roquette 55 1 cp
5 Ischia 55 1 cz
6 Ravenesa 55 1 cz
7 Allega 55 3 cp
8 Fenocola 55 9 cp
9 Razzia 55 2½ cp
10 Ajorca 55 ½ pz
11 Londa 55 ½ cp
12 Ximena 55 2 cp
U My Lady 55 10 cp

2696
Pal. 11|7|64
(Pista normal)
1600 — 1'38"1|5
1 Aquilegia 56
2 N.del Sur 56 1 cp
3 T. Luz 56 ½ pz
4 S. d'Oro 56 6 cp
5 Morgana 56 ½ cz
6 Bilymas 56 el pz
7 Savoir F. 56 ½ cp
8 Jo'linda 56 1½ cp
9 Laodice 56 el hc
10 Desp'ida 56 1½ cp
U Estera 56 8 cp

2767
Pal. 26-7-64
(Pista húmeda)
1000 — 59"1|5
1 Signataria 56
2 Rava'sa 56 2½ cp
3 P.Royal 56 ¾ cp
4 T. Chic 56 pz
5 T. Rose 56 1½ cp
6 C. Strip 56 2 cp
7 B.Li'ra 56 3¼ cp
8 Peonada 65 3 cp
9 Pas'lina 56 2½ cp
10 F.Brune 56 v|cp
11 Plume 56 2 cp
12 P.d|Jabón 56 4 cp
13 M.Stuard 56 v|cp
14 Jota Maja 56 pz
15 Tura 56½ v|ap
16 OhM.Mia 56 2 cp
U Agru'da 56 1½ cp

2771
Palermo 1|8|64
(Pista normal)
1100 — 1'7"
1 Jangalero 56
2 Gran Yang 56 pz
3 Indio Acuá 56 4 cp
4 R.Bermejo 56 cz
5 J.Garlick 52 pz
6 Pabellón 56 ½ cz
7 Tacho 56 ½ cp
8 Satin 56 1 cp
9 Saban 56 ½ cz
10 Césped 53 1 cp
11 Griego 56 cz
12 Mirlo Rey 52 1 cp
13 N. Quick 56 ½ cz
14 Alihué 56 hco
15 Roll 56 v m
16 Tirado 54 pz
U W. Man 56 ½ cp

2789
Pal. 2|8|64
(Pista normal)
1800 — 1'52"2|5
1 Bilbao 56
2 Syncopation 56 pz
3 Auteuil 56 1½ cp
4 Lautaro 56 el hoc
5 Bucat 56 1½ cp
6 Cachudo 56 1½ cp
7 Filólogo 56 ¾ cp
8 Higo 56 3½ cp
9 Tomatoa 56 el pz
10 Scrub 56 ½ cp
11 Amiel 56 3½ cp
12 Zarzo 56 1½ cp
13 Elmo 56 ½ cp
14 Faoferro 56 ½ cp
15 Vaque'to 54 1½ cp
16 Anexo 56 1 cp
U C. Negro 56 11 cp

2799
Palermo 8|8|64
(Pista pesada)
1600 — 1'39"2|5
1 Amerindia 56
2 T|Salvaste 56 5 cp
3 Morgana 56 1½ cp
4 Elusive 56 8 cp
5 San'tiniana 56 1 pz
6 Celebrety 56½ 2 cp
7 Fechunga 56 3 cp
8 F. de Té 56 3 cp
9 Bilymás 54½ v|cp
10 F.Brune 56½ 4 cp
11 U|Canción 56 5 cp
12 P'lápolis 56½ v|cp
U S.Whine 56 v|ap

2821
Pal. 15|8|64
(Pista normal)
1600 — 1'38"
1 Allegada 56
2 Británica 56 3 cp
3 Morgana 56 2 cp
4 Elusive 56 1½ cp
5 Des'dida 56 2 cp
6 Semilla 56 ½ pz
U P. White 55 9 cp

2822
Pal. 15|8|64
(Pista normal)
1600 — 1'38"4|5
1 Markham 56
2 Bramador 55 la cz
3 Laurus 56 la cz
4 Big Boy 56 ¾ cp
5 Confeso 56 ½ cp
6 Eve'do 56 1½ cp
7 Gra'ble 56 1½ cp
8 Cuidado 56 1½ cp
9 C. C. O. 56 6 cp
10 Inter'nal 56 ½ cz
11 Sample 56 2½ cp
12 S.Nube 54 ½ pz
13 Lonquivar 56 pz
U Forband 53 15 cp

2844
Pal. 16|8|64
(Pista normal)
1100 — 1'5"3|5
1 Clorindo 57
2 W.Grass 57 1½ cp
3 Surero 57 2½ cp
4 Seaver 56½ ¾ cp
5 Peatón 56 ½ cz
6 Pachi 56 cz
7 Nectáreo 56 5 cp
8 S. Peur 56 ½ cz
9 Humeante 56 2 cp
10 Chinazo 57 ¾ cp
11 Clas'cal 56 2½ cp
12 F. Bal 55½ ½ cp
U T. al Aire 54 3 cp

2866
Palermo 22-8-64
(Pista normal)
1600 — 1'38"3|5
1 Flapper 56
2 Británica 56 1 pz
3 Elusive 56 5½ cp
4 M.Clara 56 7 cp
5 C.Dry 56½ 1½ cp
6 Bragada 56½ 2 cp
7 Senlis 56 4 cp
8 Teodosia 56 5 cp
9 P.d'Or 56 ½ cz
10 Ajorca 56 ½ cp
11 U|Canción 56 7 cp
12 J.Maja 56½ 3 cp
U La Suite 52 5 cp

2870
Palermo 22-8-64
(Pista normal)
1100 — 1'4"
1 Sonriente 56
2 Batilio 56 4 cp
3 Lucrado 56 3 cp
4 B|Espirit 56 ¾ cp
5 Satin 56 ½ cp
6 Barzal 56 4 cp
7 L.Aliento 56 ½ cp
8 A'nzado 56½ 3 cp
9 Vittorio 56 1 cp
10 Contenete 56 4 cp
U Doy Fe 54 1 pz

2875
Palermo 23-8-64
1100 — 1'4"2|5
1 Cherry Girl 56
2 Athénes 56 1½ cp
3 Safar 54 2 cp
4 M.M'ndo 56½ 2 cp
5 Es Ligera 56 2 cp
6 Ravenesa 56 ½ cp
7 Hipnosis 54 1 pz
8 R.Malal 53 1 pz
9 P.I'erial 56 2½ cp
10 Abstraca 56 ½ pz
11 Estelada 56 2 cp
12 Isabelle 55½ ½ cz
13 Tamizada 56 2 cp
14 Egila 56½ 5 cp
15 Bobari 56 1 cp
16 Venusia 52 ¾ cp
17 M.Estu'do 56 ½ cz
U Aprobada 56 5 cp

2879
Palermo 23-8-64
(Pista normal)
2000 — 2'5"3|5
1 Princesito 56
2 S.Seven 56 1 cp
3 Nebular 56½ ½ cz
4 Gog 56 3 cp
5 Guazcaso 56 ½ cz
6 Laurus 56½ 2½ cp
7 Americain 56 5 cp
8 Forjador 56 1½ cp
9 G.Kasim 54½ 1 cp
10 Zarzo 56 1 pz
U D|Plácido 52 ¾ cp

2884
Pal. 29-8-64
(Pista pesada)
1800 — 1'54"2|5
1 Morgana 56
2 Ma Griffe 56 1 cp
3 B'tánica 56 5½ cp
4 R.Mala 56 1 cp
5 Ciñera 56 ½ pz
6 B'negra 56½ 2 cp
7 B.Bajo 56 1 cp
8 Cragosa 56 5 cp
9 Fa'ninght 56 ½ pz
10 A'assade 56 2½ cp
11 Sofocada 56 1 cp
12 Palona 52½ 1 cz
U Quedada 54 1 pz

2886
Palermo 29-8-64
(Pista pesada)
1600 — 1'39"2|5
1 Lautaro 56
2 C.C.O. 56 3 cp
3 B.Boy 56 2 cp
4 Morgan 56 ½ cp
5 Dimitri 56 12 cp
6 Tuscal 56 1 cp
7 H'esia 56½ 2½ cp
8 T.Macho 56 1 cp
9 B|J'lefe 56½ 1 cz
10 F'cente 56½ ¾ cp
U Caporeto 56 ½ cp

2888
Palermo 29-8-64
(Pista pesada)
1100 — 1'5"1|5
1 Clorindo 57
2 S.Fox 57 1 cp
3 Chatelec 56 3 cp
4 S'land 56½ 1 cp
5 Q'fuego 54 ½ cp
6 A'cagua 56 1 pz
7 Seaver 56½ 1 pz
8 Se'feo 56½ 1½ cp
9 E|Si'clo 56½ ¾ cp
10 P.Boy 56½ ¾ cp
11 W.Grass 54 ½ cp
12 Naides 53½ ½ cp
13 Ex 56 2 cp
14 Muñiz 56 ½ cp
15 S'chel 56½ 1½ cp
U S'vajismo 53 2 cp

2899
La Plata 30-8-64
(Pista normal)
1400 — 1'27"
1 Surero 57
2 Sándalo 52 1¼ cp
3 Nectáreo 57 ½ cp
4 Zaronk 57 2¾ cp
5 Spartan 57 1¼ cp
6 Mogado 54 el pz
7 Latente 57 1½ cp
8 Nogg 57 ½ cz
9 R.Blanco 55 ½ pz
10 T'anero 57 1¼ cp
11 Ptonero 57 1¾ cp
12 V.Light 57 1½ cp
13 J|t'Aime 57½ 3½
14 Y.Mala 50 4 cp
15 N.Visto 55 ¾ cp
U Zizi 54 3½ cp

1914
La Plata 5-9-64
(Pista húmeda)
1200 — 1'14"
1 Cerro Oro 51
2 Retamo 56 1 pz
3 G|Voice 56 ½ cp
4 V|Light 56 ¾ cp
5 Rom'dia 56 1½ cp
6 D|Ar'do 57 1¼ cp
7 Peatón 56 1 cz
8 Ñuniz 52 1½ cp
9 Classical 56 ½ cz
10 Etwas 56 3½ cp
11 Hume'te 57 ½ cz
U Bar'gan 52 1¼ cp

2933
La Plata 6-9-64
(Pista normal)
1200 — 1'13"4|5
1 Zurdito 53
2 Vitconte 57 1¼ cp
3 Braceador 55 ½ cz
4 Callaqueo 64 ¾ cp
5 Salva'mo 52 2¼ cp
6 Naides 52½ 5¾ cp
7 Mefiant 52½ ¾ cp
U Espar'co 53 3¾ cp

2937
Palermo 6-9-64
(Pista normal)
1600 — 1'38"2|5
1 Haxix 56
2 Gallant 56 1½ cp
3 Guapote 53 1 cp
4 Parrillero 56 hc
5 Tele'ken 56 ½ cp
6 El Clown 56 ¾ cp
7 Acestes 56 2½ cp
8 Comodin 56 ¾ cp
9 Tuscal 56 10 cp
10 Crooner 56 1½ cp
11 Fabi 56 1 cp
12 A.Richard 53 5 cp
U Saban 56 11 cp

2938
Palermo 6-9-64
(Pista normal)
1800 — 1'53"1|5
1 Marvel 56
2 M. Wand 53 2 cp
3 R. Malal 56 pz
4 Te Sal'te 56 ½ cz
5 T'vel Bag 56 7½ cp
6 Annápolis 56 pz
7 Lambda 56 7 cp
8 Porte d'Or 56 2 cp
U Inamorata 56 pz

2940
Palermo 6-9-64
(Pista normal)
1100 — 1'6"
1 Escobar 53½
2 Estri'ro 55½ ½ cp
3 Voodoo 61 4 cp
4 Tajante 51 pz
5 Menelik 56 ½ cp
U Tibet 49 4 cp

2941
Palermo 6-9-64
(Pista normal)
1600 — 1'37"
1 Rigoló 56
2 B.Jaileife 56 5 cp
3 Alalá 56 5½ cp
4 Trapecio 56 ½ cz
5 Splendid 56 1 cp
6 Tritón 56 cz
7 Confeso 56 6 cp
8 F. Prince 56 3½ cp
9 Forband 53 4 cp
10 Basto 56 1½ cp
U Paredón 55 12 cp

EL MARCADOR DEL RELOJ

PARA EL DOMINGO EN PALERMO

1ª Carrera — 1100 Metsor

De San Isidro (arena normal): TESON, E. Salas 600, en 36"1|5; RODO PEREIRA, J. C. Smith y Misia Mercedes, T. Albertini, 700 en 41"; EL TAKU, M. Carranza, 800, cómodo, en 51"; HAPPY HARRY, G. Pereyra, últimos 600 en 34" 2|5, con SEVERIN, P. Sierra, que completó 700 en 40"4|5, tierra; GARABI, G. Pereyra, 1100 en 1'10"; PETE'S SAKE, R. Alzamora, 1100 en 1'11"; TUDOR ERA, A. Longo, 1000 en 1'5".

EL AS, L. O. García, a la par de PABELLON, I. Gómez y de ESTERO, L. R. Martínez, 1100 en 1'9" con 13 2|5 de final. H. P.

Cand.: ASTRIWAR Enem.: EL TAKU
Sport: PETE'S SAKE

2ª Carrera — 1800 Metros

De San Isidro (arena normal): TAMBA, C. Sauro, 1800 en 1'57"; FIORENTINA, I. Leguisamo, 1800 en 1'56 2|5; RUBY QUEEN, E. Arriagada, 1600 en 1'45" 2|5; ROSALIE, J. Caballero y Boney, J. Torres, 1800 en 1'58" 2|5.

LA PIEDAD, J. Caro a la par de GANCHO, I. Gómez, 1000 en 1'1"2|5 con 12" 2|5 de final. H. P.

Cand.: FIORENTINA Enem.: TAMBA
Sport: ROSALIE

3ª Carrera — 1600 Metros

De San Isidro (arena normal): NOCHE DEL SUR, C. Sauro, 1600 en 1'44; ESPUMA AZUL, J. Lugrín, 1600 en 1'47"; FENOCOLA, G. Rivero, 1600 en 1'42"; CELEBRITY, E. García, 1600 en 1'45" 4|5; PEONADA, G. Pereyra y LUCRADO, P. Sierra, 1600 en 1'43" 3|5; TROYA, A. Longo, 1600 en 1'44"; TRES CHIC, J. Torres, 1600 en 1'46"; SNOW FUN, A. Pla, últimos 1500 1'42"; de SNOW TRACK, A. Etchart que completó 3000 en 3'21" 3|5; ELUSIVE, H. Doval con BRANCHE, R. Encinas, 800 en 50".

MA GRIFFE, L. O. García a la par de ENERIS, B. Arturo, 1000 en 1'5" 2|5, H. P. MARY CLARA, A. Sánchez, 1600 en 1'42" 2|5 con 12"4|5 de final, H. P. CANADA DRY, E. Jara, 1600 en 1'41" 3|5 con 12" 4|5 de final, H. P.

Cand.: N. DEL SUR Enem.: MA GRIFFE
Sport: MAGIC WAND

4ª Carrera — 1100 Metros

De San Isidro (arena normal): CLORINDO, J. Torres, 600 en 36"; SNOW FOX, R. Ciafardini y CARVIN, J. Ibarra, 600 en 35"; ZARONK, R. Cariaga y ATHENES, I. Leguisamo, 600 en 35" 4|5; QUEFUEGO, J. Rolón, 800 en 48".

Cand.: SNOW FOX Enem.: CLORINDO
Sport: PACHI

5ª Carrera — 3500 Metros

De San Isidro (arena normal): SNOW TRACK, A. Etchart, 3000 en 3'21" 3|5, primeros 2000 con LA CORBETA, J. Martino, en 2'14", últimos 1500 con SNOW FUN, A. Pla en 1'41"; MARCHIO, O. Nardi, 3000 en 3'20" 3|5; NIARKOS, J. Caballero, 3500 en 3'56" 4|5.

BOOZ, C. Sauro, 3000 de floreo en 3'17" 4|5 con 13" 2|5 de final; BERRY, O. Cosenza, 3500 en 3'46" 4|5, primeros 1200 a la par de RED AND BLACK, H. Benitez en 1'17", últimos 1700 a la par de FINE TRIP, J. Romero, en 1'49" con 13" 2|5 de final, H. P.; BERENJENAL, E. Jara, 3500 en 3'55", últimos 1800 a la par de TAGORE, L. Calvette en 1'55" 2|5, últimos 1600 a la par de TOUPE, A. A. Domínguez en 1'42" 2|5 con 13" 1|5 de final, H. P.

Cand.: NIARKOS Enem.: BOOZ
Sport: BERENJENAL

6ª Carrera — 1800 Metros

De San Isidro (arena normal): SHOEMAKER, R. Zapata, 1800 de floreo en 1'59" 4|5; REMISOLA, R. Ciafardini, 1800 en 2'; C. C. O., C. Abril y ZAFARRANCHO, J. Camoretti, 1000 en 1'4"; NICK QUICK, P. A. Colman, 1800 en 1'57" 3|5.

BLEND, E. Jara, a la par de OBLIGADO, A. Sánchez, 1800 en 1'55' con 12" 4|5 de final, H. P.; ZANFER, J. Leguizamón, 1800 en 1'55" 3|5, últimos 1000 a la par de MOLENDERO, C. Riero, en 1'4" 3|5 con 13" de final, H. P.

Cand.: BIEN JAILEIFE Enem.: BLEND
Sport: C. C. O.

7ª Carrera — 1100 Metros

De San Isidro (arena normal): COSTAR, R. Ciafardini, 600 en 35" 3|5; ENFIJA, J. Torres, y SU EXCELENCIA, A. Etchart, 1000 en 1'3"; ACADINA, J. Romero, 1000 en 1'4" 2|5; ES GUAPA, E. Olguín, 600 en 35" 3|5.

ABILENE, P. Sierra, 1000 en 1'1" 2|5, H. P.; FORT, J. Torres, 700 en 43", H. P.

Cand.: COSTAR Enem.: ES GUAPA
Sport: ENFIJA

8ª Carrera — 1800 Metros

De San Isidro (arena normal): RONDO, R. Rutti, ILUSIONADO, H. Raia y ANDANTINO, R. Ubalton, 1000, en 1'2"; BY THE WAY, R. Encinas, 800 a voluntad.

SYNCOPATION, C. Sauro, a la par de VOLNAY, L. Calvette, 1800 en 1'57" 2|5; MAQUIAVELO, A. Pauleau, 1200 en 1'16", últimos 800 a la par de AQUEO, A. Sánchez en 51", con 12" 4|5 de final, H. P.

Cand.: BY THE WAY Enem.: MAQUIA'LO
Sport: SYNCOPATION

9ª Carrera — 1800 Metros

De San Isidro (arena normal): LIBERAL, R. Alzamora, 1200 en 1'17; XANTIPO, A. Longo, fue dominado por GOBERNADO, J. Camoretti, 800 en 47" 3|5; REDACTOR, H. Anacona, 1800 en 1'57".

MARCO POLO, B. Arturo, 1800 en 1'55' 2|5, primeros 1600 a la par de TRAPECIO, H. Artigas, en 1'2" 2|5 con 13" de final, H. P.; NOTEPARES, P. Colman a la par de TORRENS, I. Leguisamo, 2000 en 2'7" con 13" 2|5 de final, H. P.

Cand.: SENILLOSA Enem.: LIBERAL
Sport: PONTON

Syncopation Más Regular

Otro programa interesante es el que se cumplirá el domingo próximo en el hipódromo de Palermo, con la base de la tradicional Copa de Oro. La enmarcan cotejos de mucha atracción, entre los cuales cabe destacar el premio Optimo, que se disputará en penúltimo lugar. Carrera reservada para potrillos perdedores, se disputará sobre la distancia de 1800 metros y prometen animarla elementos que vienen bregando por el primer éxito, entre los que se encuentra Syncopation, que en varias oportunidades estuvo cerca del triunfo. Junto al pupilo de Juan Lapistoy, que por antecedentes constituye la mejor carta del lote, estarán Rondó, By The Way y Guapote para animar la lucha, con muchas probabilidades.

Queda dicho, pues, que Syncopation es la carta obligada. El hijo de Sideral viene actuando con marcada regularidad. En sus tres últimas presentaciones estuvo a punto de lograr su primer éxito. Le faltó un poquito de suerte y garra para defender la colocación. En todas ellas quedó segundo. Recientemente lo fue en pos de Flatterer, que se le adelantó fácilmente en los últimos tramos, para alcanzar la meta con cuatro cuerpos de luz. El pupilo de Juan Lapistoy hizo suficientes méritos para alcanzar su primera conquista y si responde a esas buenas actuaciones últimas puede en esta oportunidad ascender de categoría, frente al discreto lote que tratará de apurarlo.

• Rondó y Otros

Rondó está en el grupo de rivales más valiosos. El defensor de las sedas del stud Ghelly debutó siendo sexto de Cachudo y en sus ensayos posteriores dejó la impresión de haber alcanzado mejor forma, como para aspirar a la primera conquista. By The Way es otro oponente que hará mucha fuerza. Su segundo de Travieso, a la cabeza, lo señala muy especialmente. Otro tanto puede decirse de Guapote, que al correr por última vez quedó tercero de Haxix, a dos y medio cuerpos.

Trousseau Ingresará al Haras Malal-Hué

Uno de los elementos más valiosos de nuestras pistas, Trousseau, ganador del Gran Premio Nacional de 1963, ha sido retirado definitivamente del entrenamiento e ingresará a prestar servicios de reproductor al prestigioso haras Malal-Hué. La adquisición del hijo de The Yuvaraj, que en su primera campaña en las pistas se destacó ampliamente como el mejor representante de su generación, constituye un refuerzo extraordinario para la cabaña que tiene a los acreditados padrillos Carapálida, Seductor y Sideral, entre otros.

• Gran Valor

La generosidad de Trousseau se pondrá de manifiesto en las fértiles praderas del Malal-Hué, cuna de grandes cracks, que han desfilado por nuestras pistas. El brillante hijo de The Yuvaraj y Escarpa se ha destacado en su primera campaña, obteniendo siete magníficos triunfos, sobre trece presentaciones. Seis de ellos clásicos, totalizando en premios la elevada suma de $ 8.231.096. Tras salir de perdedor, en su debut, en una carrera de 800 metros, se impuso en los clásicos Guillermo Kemmis, Santiago Luro, Raúl y Raúl E. Chevalier, Montevideo, Polla de Potrillos y el Gran Premio Nacional, donde produjo la más brillante de sus performances, al derrotar por un cuerpo a Niarkos. Fracasó en el Pellegrini víctima de una insolación.

• Al Malal-Hué

A pesar de haber tenido sus propietarios interesantes ofertas del exterior, dispusieron dejar en el país al notable hijo de The Yuvaraj, llegando a un total acuerdo con el señor José Alfredo Martínez de Hoz, entusiasta cabañero, para que preste servicios de reproductor en el acreditado establecimiento de Malal-Hué. No cabe duda que la adquisición ha sido extremadamente valiosa. Más en este caso por las selectas yeguas madres que tiene la citada cabaña, de los mejores orígenes, cuyos descendientes son seguros ganadores no solo en estas pistas sino también en el exterior. Un refuerzo considerable para nuestro elevage.

El Globo de la Suerte

NACIONAL

23 premios, a las 11 horas

1	de $	1.800.000
1	„ „	300.000
1	„ „	150.000
1	„ „	75.000
1	„ „	30.000
2	„ „	21.000
6	„ „	12.000
10	„ „	6.000

Atrasados a la grande

Centena 5
Hace 39 sorteos que no sale
Decena 5
Hace 25 sorteos que no sale
Unidad 7
Hace 25 sorteos que no sale
Favorito 557

Dos cifras atrasadas

44
No sale desde el 21|XII|56

Otros números atrasados

70 93 30 51 95

Atrasados a los premios

65	08	84	30	44
24s.	22s.	15s.	14s.	14s.

Centena	Decena	Unidad
6	5	5

Favorito 655

Combinación factible

57 55

MONTEVIDEO

10 premios a las 14

1	de $	1.000.000
1	„ „	100.000
1	„ „	20.000
2	„ „	10.000
5	„ „	5.000

Atrasados a la grande

Centena 1
Hace 27 sorteos que no sale
Decena 5
Hace 29 sorteos que no sale
Unidad 1
Hace 20 sorteos que no sale
Favorito 151

Dos cifras atrasadas

33
No sale desde el 24|4|61

Otros números atrasados

06 62 71

Atrasados a los premios

54	50	95	67	52
57s.	52s.	49s.	47s.	46s.

Centena	Decena	Unidad
9	5	2

Favorito 952

Combinación factible

51 52

Elobey Registró Otro Ensayo Valioso: 1'215

Varios pingos se apresuraron esta mañana para completar su preparación, con vistas al programa del sábado en Palermo. Y hubo algunos que dejaron excelente impresión, al completar el entrenamiento en brillante forma. Elobey se lució ampliamente en la arena de San Isidro, al marcar 1'2|5 para el kilómetro, finalizando en 11"3|5, con acción armoniosa. Niarkos hizo un trabajo a medio correr, por el centro de la pista, de 1'19", con 13" de final, siguiendo su preparación en gran forma. En Palermo se destacó Templado, con una marca de 29" de las cintas. He aquí el detalle de los distintos aprontes realizados en la mañana de hoy:

• San Isidro

(Pista de arena normal)

ELOBEY, A. Sánchez, 1000 en 1'2|5, con 11"3|5 de final; NIARKOS, J. Caballero, 1200 muy cómodo y a media cancha en 1'19", con 13" de final; MANAGER, G. Rivero y KINGSTOWN, R. Zapata, 800 en 48"; VALLADOLID, J. Sánchez, 1000 en 1'1" 4|5; AVE LIRA, A. Gaitán, 500 en 28"4|5, de los 2300 a los 1800; LAPRIDERA, H. Anacona, 700 en 45"; BLEND, A. Sánchez y ESCENICO, D. Demilio, 800 en 50"4|5; BROCHETA, J. Lococo y DEFERENCIA, N. Fernández, 800 en 48"4|5; OPENER, J. Caballero, 1200 de segunda vuelta muy cómodo en 1'25"; SILESIANO, D. Demilio y ROSALIE, A. Sánchez, 800 en 49"1|5; HAN KOW, J. H. Pereira, 600 suave del opuesto en 39"4|5; OBLIGADO, A. Sánchez y COHETE, D. Demilio, 1000 en 1'2"; REALITI, D. Demilio y SALVAME, C. Lezcano, 800 en 50"; INDIO QUINTIN, P. Quevedo, 700 en 42"; EGERIO, D. Bruneto, 500 en 30"; FIDE, R. Alzamora, 1000 en 1'2"3|5; NUBE OSCURA, J. Varela, 2000 en 2'12"; CURSI, H. Bouley e INDIO ACUA, J. Caro, 600 en 36"; ROSINE, J. O. Baldo, 800 en 50"; SAVOIR FAIRE, con A. Sánchez, CHOYA, con A. Gaitán y SONDICA, D. Demilio, 2200 en 2'26", la primera dio dos cuerpos y llegó a tres de CHOYA, quedando SONDICA a varios cuerpos, dejando los tres elementos muy mala impresión; SANMARTINIANA, J. Caballero, BONEY, D. Demilio y NIÑA COCA, A. Gaitán, 800 en 49"; LAPSO, J. Caro y FORRADA, H. Bouley, 600 en 35"3|5.

• Palermo

TEMPLADO, J. Rolón, 500 de las cintas, en 29". Los últimos 200 en 12"; HABILITADA, B. Arturo, 1200 de floreo, en 1'19" 3|5, con 12"4|5 de final; RESOL, N. Vismara, 1000 en 1'3", con 12" de final; BRACEADOR, J. Corso, 800 en 49"1|5, con 12" de final; PEPSY, J. Romero, 500 en 29"2|5 de las cintas, con 12" de final; DRUDI LANE, B. Arturo, 800 del opuesto, en 51"4|5; FOTT, O. Cosenza, a la par de TAPADORA, H. Torres, 600 en 37"3|5, de los 1600 a los 1000; PABELLON (filete), P. Sierra, 500 de las cintas, en 30", con 12" de final; YAMAO (filete), V. Gaddi, 600 en 37"3|5, de los 1600 a los 1000; HIPNOSIS, E. Gutiérrez, 500 en 30", de las cintas; GRAN RAPIDS, J. Corso, 500 en 31" de las cintas.

• La Plata

(Pista auxiliar normal)

LOS ORIENTALES, H. Rúa 800 en 50"1|5; BROLA, J. Gutiérrez, 500 en 31"; SOBRIEDAD, A. Saavedra, 800 en 50" 3|5; DOI DOI, N. Yalet, 500 en 30"3|5; LAUTARO, N. Yalet, 1000 en 1'3"2|5 y FODLHA, A. Iñesta, 700 en 43"2|5.

Cuentero Está en Palermo

El galopador Cuentero, que se apresta a intervenir pasado mañana en la tradicional Copa de Oro, ha sido llevado al hipódromo de Palermo. Esta mañana, a las órdenes de N. Vismara, hizo una partida a medio correr, con el fin de mantener estirados sus músculos. Mañana hará su partida final más efectiva, a las órdenes de Irineo Leguisamo, que será su jockey en la importante carrera, frente al crack Niarkos.

PATIO DE TANGO

CONFITERIA ESPECTACULO — CORRIENTES 1445 T. E. 40-6711

AGREGA A SU CAUDAL DE ESTRELLAS

EDMUNDO RIVERO — ADOLFO BERON — ALFREDO GOBBI
ROBERTO GRELA — COCO MARTINEZ — CANTINFLAS y WILLI
FRANCISCO TROPOLI — CALDARA — LESICA y su conjunto

TODAS LAS NOCHES DE 22 A 2 HORAS

Anima: Roberto Giménez — Dirección: Roberto Caló

PRECIOS POPULARES

PROVINCIA: Con 1.800.000 Pesos Salió Premiado el Número 27.604

1
043 600
053 600
076 600
080 600
091 600
100 600
118 600
143 600
180 600
236 600
450 600
473 600
495 600
462 600
551 600
596 600
638 1500
660 600
730 600
999 600
803 1500
810 600
864 600

2
085 600
157 1500
182 3000
190 600
218 600
223 600
340 1500
391 600
426 600
497 600
506 600
509 600
534 600
583 600
686 600
928 600
956 600

3
005 600
047 600
142 600
294 600
328 600
333 600
427 600
638 600
660 600
817 600
851 600
879 600
920 600
967 600

4
021 600
123 600
249 600
296 600
485 600
680 600
717 600
818 600
840 600
892 600
975 600

5
048 600
059 600
212 600
233 600
243 600
291 600
301 3000
322 600
352 600
363 600
370 600
545 600
718 600
768 600
912 600
951 600
959 600
986 600
990 600

6
014 600
107 600
219 600
308 600
314 600
333 600
340 600
364 600
382 600
464 600
476 600
646 600
678 600
823 600
933 600
948 600
961 600
973 600
998 600

7
121 600
133 600
165 600
181 600
225 600
306 600
346 600
413 600
482 1500
508 1500
512 600
673 600
712 600
762 600
865 600
982 600
996 600

8
014 600
036 600
090 600
171 600
215 600
299 600
399 600
518 600
680 600
694 600
775 600
782 600
870 1500
901 600
915 600
925 600
959 3000

9
014 600
075 600
091 600
110 3000
192 600
201 600
220 600
246 600
326 600
337 600
353 600
356 600
468 600
597 600
638 600
752 600
773 600
952 600
965 600
974 600

10
004 600
020 600
040 600
046 600
090 600
243 600
314 3000
495 600
584 600
602 600
652 600
667 600
677 600
710 600
764 600
927 1500

11
132 600
341 600
532 1500
534 600
538 600
593 600
609 600
622 600
634 600
670 1500
756 600
841 600
965 600
017 600

12
160 600
204 600
342 600
493 600
719 600
821 600
889 600
901 600
926 600

13
006 600
059 600
102 600
166 600
249 600
257 600
326 600
327 600
330 600
337 600
422 600
441 600
464 600
475 600
534 600
549 600
598 600
613 600
691 600
708 600
710 600
750 600
760 600
829 600
912 600

14
236 600
251 600
259 600
398 600
534 600
601 600
728 600
741 600
954 600
987 600

15
043 600
105 600
184 600
360 600
389 600
470 600
651 600
738 600
770 600
843 600
844 600
913 600
977 600

16
000 600
151 600
252 600
267 600
290 600
329 3000
380 600
409 600
498 600
504 600
670 600
573 600
771 600
343 600
939 600
882 600
891 600
936 600

17
135 600
142 600
321 3000
363 600
513 600
563 600
594 600
675 600
725 600
833 600
884 600
887 600
896 600
979 600

18
014 600
045 600
054 600
165 600
207 600
239 600
270 600
276 600
283 600
391 600
582 600
639 600
824 600
851 1500
864 600
870 600
881 600
885 600
948 600

19
007 600
032 600
046 600
110 600
323 600
386 600
444 600
555 600
598 1500
616 600
803 600
821 600
928 600

20
055 600
115 300
125 600
197 600
342 600
416 600
450 600
465 600
505 600
739 600
786 600
803 600
819 600
835 600
841 600
918 600
899 600
975 1500

21
084 600
201 600
220 600
263 600
324 600
413 600
466 600
575 600
626 600
664 600
779 600
805 600
919 600
940 600
990 600

22
061 600
109 600
195 600
334 644
485 600
590 600
598 600
616 600
674 600
679 600
794 600
921 600
927 600
931 600
951 600
994 600

23
015 600
175 600
201 600
255 600
386 600
412 600
428 1500
612 600
613 600
643 600
702 600
755 600
833 600
840 600
871 600
848 600
945 600

24
004 600
048 600
117 600
176 3000
198 600
265 600
329 600
356 600
394 600
398 600
518 600
570 600
573 600
715 600
792 1500
797 600
918 1500
921 600
992 600

25
000 600
048 600
056 600
097 600
107 600
138 600
161 600
258 600
298 600
335 600
370 600
562 600
620 600
628 600
705 1500
776 600
779 600
897 600
974 600

26
006 600
014 600
042 600
151 600
153 600
119 600
227 600
383 600
438 600
465 600
475 600
766 600
861 600
888 600
911 600
939 600
999 600

27
025 600
035 600
086 600
109 600
209 600
214 600
219 600
256 600
463 600
499 600
636 1500
770 600
797 1500
798 600
943 600
969 600

28
062 600
120 600
126 600
131 600
222 600
251 600
285 600
286 600
418 600
522 600
562 600
671 600
673 600
746 600
768 600
769 600
942 600

29
052 600
103 600
200 600
219 600
249 600
323 600
324 600
468 3000
524 600
580 600
602 600
644 600
719 600
783 600
854 600
904 600
957 600

30
002 600
043 600
096 600
122 600
151 600
307 600
583 600
639 600
838 600
892 1500
934 600
952 600

31
151 600
170 600
175 600
333 600
362 1500
418 1500
436 600
459 600
465 600
468 600
504 600
751 600
814 600
842 600
861 1500
904 600

32
081 600
111 600
151 600
228 600
314 1500
448 600
460 600
490 600
750 600
736 600
803 1500
837 3000
892 600

33
038 600
153 600
179 600
218 600
229 1500
262 600
347 600
412 1500
469 600
498 600
690 600
718 600
750 600
759 600
763 600
786 600
805 600
922 600

34
010 600
138 600
177 600
214 600
374 600
391 600
436 600
449 600
552 600
690 600
755 600
756 600
763 600
797 600
827 600
883 600
889 600

35
202 600
255 600
258 1500
355 600
378 1500
490 600
538 600
592 600
636 600
650 600
741 600
801 3000
929 1500

36
103 600
145 600
150 600
255 600
404
441
512
605
689
834
848
883
957

37
022
025
033
067
139
116
125
151
188
327
333
366
380
403
475
530
636
963
992

38
004
042
009
135
147
151
205
237
260
366
401
522
584
666
696
713
785
798
858
868
948

Crónica

Jueves de septiembre de 1964

Los Premios Mayores

1	$	1.800.000	27.604
2	"	300.000	9.138
3	"	120.000	23.224
4	"	90.000	35.425
5	"	24.000	7.022
6	"	24.000	21.025
7	"	15.000	4.285
8	"	15.000	14.110
9	"	15.000	32.293
10	"	6.000	6.181
11	"	6.000	7.052
12	"	6.000	12.969
13	"	6.000	14.914
14	"	6.000	16.781
15	"	6.000	19.490
16	"	6.000	21.679
17	"	6.000	22.535
18	"	6.000	27.442

EXTRACTO POR PROGRESION

1	2	3	4	5	6	7	8	9	10	11	12	13	14	15	16	17	18	19
1006	2007	3008	4009	5010	6000	7001	8002	9003	10004	11005	12006	13007	14008	15009	16010	17000	18001	19002
1017	2018	3019	4020	5021	6011	7012	8013	9014	10015	11016	12017	13018	14019	15020	16021	17011	18012	19013
1028	2029	3030	4031	5032	6022	7023	8024	9025	10026	11027	12028	13029	14030	15031	16032	17022	18023	19024
1039	2040	3041	4042	5043	6033	7034	8035	9036	10037	11038	12039	13040	14041	15042	16043	17033	18034	19035
1050	2051	3052	4053	5054	6044	7045	8046	9047	10048	11049	12050	13051	14052	15053	16054	17044	18045	19046
1061	2062	3063	4064	5065	6055	7056	8057	9058	10059	11060	12061	13062	14063	15064	16065	17055	18056	19057
1072	2073	3074	4075	5076	6066	7067	8068	9069	10070	11071	12072	13073	14074	15075	16076	17066	18067	19068
1083	2084	3085	4086	5087	6077	7078	8079	9080	10081	11082	12083	13084	14085	15086	16087	17077	18078	19079
1094	2095	3096	4097	5098	6088	7089	8090	9091	10092	11093	12094	13095	14096	15097	16098	17088	18089	19090
1105	2106	3107	4108	5109	6099	7100	8101	9102	10103	11104	12105	13106	14107	15108	16109	17099	18100	19101
1116	2117	3118	4119	5120	6110	7111	8112	9113	10114	11115	12116	13117	14118	15119	16120	17110	18111	19112
1127	2128	3129	4130	5131	6121	7122	8123	9124	10125	11126	12127	13128	14129	15130	16131	17121	18122	19123
1138	2139	3140	4141	5142	6132	7133	8134	9135	10136	11137	12138	13139	14140	15141	16142	17132	18133	19134
1149	2150	3151	4152	5153	6143	7144	8145	9146	10147	11148	12149	13150	14151	15152	16153	17143	18144	19145
1160	2161	3162	4163	5164	6154	7155	8156	9157	10158	11159	12160	13161	14162	15163	16164	17154	18155	19156
1171	2172	3173	4174	5175	6165	7166	8167	9168	10169	11170	12171	13172	14173	15174	16175	17165	18166	19167
1182	2183	3184	4185	5186	6176	7177	8178	9179	10180	11181	12182	13183	14184	15185	16186	17176	18177	19178
1193	2194	3195	4196	5197	6187	7188	8189	9190	10191	11192	12193	13194	14195	15196	16197	17187	18188	19189
1204	2205	3206	4207	5208	6198	7199	8200	9201	10202	11203	12204	13205	14206	15207	16208	17198	18199	19200
1215	2216	3217	4218	5219	6209	7210	8211	9212	10213	11214	12215	13216	14217	15218	16219	17209	18210	19211
1226	2227	3228	4229	5230	6220	7221	8222	9223	10224	11225	12226	13227	14228	15229	16230	17220	18221	19222
1237	2238	3239	4240	5241	6231	7232	8233	9234	10235	11236	12237	13238	14239	15240	16241	17231	18232	19233
1248	2249	3250	4251	5252	6242	7243	8244	9245	10246	11247	12248	13249	14250	15251	16252	17242	18243	19244
1259	2260	3261	4262	5263	6253	7254	8255	9256	10257	11258	12259	13260	14261	15262	16263	17253	18254	19255
1270	2271	3272	4273	5274	6264	7265	8266	9267	10268	11269	12270	13271	14272	15273	16274	17264	18265	19266
1281	2282	3283	4284	5285	6275	7276	8277	9278	10279	11280	12281	13282	14283	15284	16285	17275	18276	19277
1292	2293	3294	4295	5296	6286	7287	8288	9289	10290	11291	12292	13293	14294	15295	16296	17286	18287	19288
1303	2304	3305	4306	5307	6297	7298	8299	9300	10301	11302	12303	13304	14305	15306	16307	17297	18298	19299
1314	2315	3316	4317	5318	6308	7309	8310	9311	10312	11313	12314	13315	14316	15317	16318	17308	18309	19310
1325	2326	3327	4328	5329	6319	7320	8321	9322	10323	11324	12325	13326	14327	15328	16329	17319	18320	19321
1336	2337	3338	4339	5340	6330	7331	8332	9333	10334	11335	12336	13337	14338	15339	16340	17330	18331	19332
1347	2348	3349	4350	5351	6341	7342	8343	9344	10345	11346	12347	13348	14349	15350	16351	17341	18342	19343
1358	2359	3360	4361	5362	6352	7353	8354	9355	10356	11357	12358	13359	14360	15361	16362	17352	18353	19354
1369	2370	3371	4372	5373	6363	7364	8365	9366	10367	11368	12369	13370	14371	15372	16373	17363	18364	19365
1380	2381	3382	4383	5384	6374	7375	8376	9377	10378	11379	12380	13381	14382	15383	16384	17374	18375	19376
1391	2392	3393	4394	5395	6385	7386	8387	9388	10389	11390	12391	13392	14393	15394	16395	17385	18386	19387
1402	2403	3404	4405	5406	6396	7397	8398	9399	10400	11401	12402	13403	14404	15405	16406	17396	18397	19398
1413	2414	3415	4416	5417	6407	7408	8409	9410	10411	11412	12413	13414	14415	15416	16417	17407	18408	19409
1424	2425	3426	4427	5428	6418	7419	8420	9421	10422	11423	12424	13425	14426	15427	16428	17418	18419	19420
1435	2436	3437	4438	5439	6429	7430	8431	9432	10433	11434	12435	13436	14437	15438	16439	17429	18430	19431
1446	2447	3448	4449	5450	6440	7441	8442	9443	10444	11445	12446	13447	14448	15449	16450	17440	18441	19442
1457	2458	3459	4460	5461	6451	7452	8453	9454	10455	11456	12457	13458	14459	15460	16461	17451	18452	19453
1468	2469	3470	4471	5472	6462	7463	8464	9465	10466	11467	12468	13469	14470	15471	16472	17462	18463	19464
1479	2480	3481	4482	5483	6473	7474	8475	9476	10477	11478	12479	13480	14481	15482	16483	17473	18474	19475
1490	2491	3492	4493	5494	6484	7485	8486	9487	10488	11489	12490	13491	14492	15493	16494	17484	18485	19486
1501	2502	3503	4504	5505	6495	7496	8497	9498	10499	11500	12501	13502	14503	15504	16505	17495	18496	19497
1512	2513	3514	4515	5516	6506	7507	8508	9509	10510	11511	12512	13513	14514	15515	16516	17506	18507	19508
1523	2524	3525	4526	5527	6517	7518	8519	9520	10521	11522	12523	13524	14525	15526	16527	17517	18518	19519
1534	2535	3536	4537	5538	6528	7529	8530	9531	10532	11533	12534	13535	14536	15537	16538	17528	18529	19530
1545	2546	3547	4548	5549	6539	7540	8541	9542	10543	11544	12545	13546	14547	15548	16549	17539	18540	19541
1556	2557	3558	4559	5560	6550	7551	8552	9553	10554	11555	12556	13557	14558	15559	16560	17550	18551	19552
1567	2568	3569	4570	5571	6561	7562	8563	9564	10565	11566	12567	13568	14569	15570	16571	17561	18562	19563
1578	2579	3580	4581	5582	6572	7573	8574	9575	10576	11577	12578	13579	14580	15581	16582	17572	18573	19574
1589	2590	3591	4592	5593	6583	7584	8585	9586	10587	11588	12589	13590	14591	15592	16593	17583	18584	19585
1600	2601	3602	4603	5604	6594	7595	8596	9597	10598	11599	12600	13601	14602	15603	16604	17594	18595	19596
1611	2612	3613	4614	5615	6605	7606	8607	9608	10609	11610	12611	13612	14613	15614	16615	17605	18606	19607
1622	2623	3624	4625	5626	6616	7617	8618	9619	10620	11621	12622	13623	14624	15625	16626	17616	18617	19618
1633	2634	3635	4636	5637	6627	7628	8629	9630	10631	11632	12633	13634	14635	15636	16637	17627	18628	19629
1644	2645	3646	4647	5648	6638	7639	8640	9641	10642	11643	12644	13645	14646	15647	16648	17638	18639	19640
1655	2656	3657	4658	5659	6649	7650	8651	9652	10653	11654	12655	13656	14657	15658	16659	17649	18650	19651
1666	2667	3668	4669	5670	6660	7661	8662	9663	10664	11665	12666	13667	14668	15669	16670	17660	18661	19662
1677	2678	3679	4680	5681	6671	7672	8673	9674	10675	11676	12677	13678	14679	15680	16681	17671	18672	19673
1688	2689	3690	4691	5692	6682	7683	8684	9685	10686	11687	12688	13689	14690	15691	16692	17682	18683	19684
1699	2700	3701	4702	5703	6693	7694	8695	9696	10697	11698	12699	13700	14701	15702	16703	17693	18694	19695
1710	2711	3712	4713	5714	6704	7705	8706	9707	10708	11709	12710	13711	14712	15713	16714	17704	18705	19706
1721	2722	3723	4724	5725	6715	7716	8717	9718	10719	11720	12721	13722	14723	15724	16725	17715	18716	19717
1732	2733	3734	4735	5736	6726	7727	8728	9729	10730	11731	12732	13733	14734	15735	16736	17726	18727	19728
1743	2744	3745	4746	5747	6737	7738	8739	9740	10741	11742	12743	13744	14745	15746	16747	17737	18738	19739
1754	2755	3756	4757	5758	6748	7749	8750	9751	10752	11753	12754	13755	14756	15757	16758	17748	18749	19750
1765	2766	3767	4768	5769	6759	7760	8761	9762	10763	11764	12765	13766	14767	15768	16769	17759	18760	19761
1776	2777	3778	4779	5780	6770	7771	8772	9773	10774	11775	12776	13777	14778	15779	16780	17770	18771	19772
1787	2788	3789	4790	5791	6781	7782	8783	9784	10785	11786	12787	13788	14789	15790	16791	17781	18782	19783
1798	2799	3800	4801	5802	6792	7793	8794	9795	10796	11797	12798	13799	14800	15801	16802	17792	18793	19794
1809	2810	3811	4812	5813	6803	7804	8805	9806	10807	11808	12809	13810	14811	15812	16813	17803	18804	19805
1820	2821	3822	4823	5824	6814	7815	8816	9817	10818	11819	12820	13821	14822	15823	16824	17814	18815	19816
1831	2832	3833	4834	5835	6825	7826	8827	9828	10829	11830	12831	13832	14833	15834	16835	17825	18826	19827
1842	2843	3844	4845	5846	6836	7837	8838	9839	10840	11841	12842	13843	14844	15845	16846	17836	18837	19838
1853	2854	3855	4856	5857	6847	7848	8849	9850	10851	11852	12853	13854	14855	15856	16857	17847	18848	19849
1864	2865	3866	4867	5868	6858	7859	8860	9861	10862	11863	12864	13865	14866	15867	16868	17858	18859	19860
1875	2876	3877	4878	5879	6869	7870	8871	9872	10873	11874	12875	13876	14877	15878	16879	17869	18870	19871
1886	2887	3888	4889	5890	6880	7881	8882	9883	10884	11885	12886	13887	14888	15889	16890	17880	18881	19882
1897	2898	3899	4900	5901	6891	7892	8893	9894	10895	11896	12897	13898	14899	15900	16901	17891	18892	19893
1908	2909	3910	4911	5912	6902	7903	8904	9905	10906	11907	12908	13909	14910	15911	16912	17902	18903	19904
1919	2920	3921	4922	5923	6913	7914	8915	9916	10917	11918	12919	13920	14921	15922	16923	17913	18914	19915
1930	2931	3932	4933	5934	6924	7925	8926	9927	10928	11929	12930	13931	14932	15933	16934	17924	18925	19926
1941	2942	3943	4944	5945	6935	7936	8937	9938	10939	11940	12941	13942	14943	15944	16945	17935	18936	19937
1952	2953	3954	4955	5956	6946	7947	8948	9949	10950	11951	12952	13953	14954	15955	16956	17946	18947	19948
1963	2964	3965	4966	5967	6957	7958	8959	9960	10961	11962	12963	13964	14965	15966	16967	17957	18958	19959
1974	2975	3976	4977	5978	6968	7969	8970	9971	10972	11973	12974	13975	14976	15977	16978	17968	18969	19970
1985	2986	3987	4988	5989	6979	7980	8981	9982	10983	11984	12985	13986	14987	15988	16989	17979	18980	19981
1996	2997	3998	4999	[illegible]	6990	7991	8992	9993	10994	11995	12996	13997	14998	15999	[illegible]	17990	18991	19992

20	21	22	23	24	25	26	27	28	29	30	31	32	33	34	35	36	37	38
20003	21004	22005	23006	24007	25008	26009	27010	28000	29001	30002	31003	32004	33005	34006	35007	36008	37009	38010
20014	21015	22016	23017	24018	25019	26020	27021	28011	29012	30013	31014	32015	33016	34017	35018	36019	37020	38021
20025	21026	22027	23028	24029	25030	26031	27032	28022	29023	30024	31025	32026	33027	34028	35029	36030	37031	38032
20036	21037	22038	23039	24040	25041	26042	27043	28033	29034	30035	31036	32037	33038	34039	35040	36041	37042	38043
20047	21048	22049	23050	24051	25052	26053	27054	28044	29045	30046	31047	32048	33049	34050	35051	36052	37053	38054
20058	21059	22060	23061	24062	25063	26064	27065	28055	29056	30057	31058	32059	33060	34061	35062	36063	37064	38065
20069	21070	22071	23072	24073	25074	26075	27076	28066	29067	30068	31069	32070	33071	34072	35073	36074	37075	38076
20080	21081	22082	23083	24084	25085	26086	27087	28077	29078	30079	31080	32081	33082	34083	35084	36085	37086	38087
20091	21092	22093	23094	24095	25096	26097	27098	28088	29089	30090	31091	32092	33093	34094	35095	36096	37097	38098
20102	21103	22104	23105	24106	25107	26108	27109	28099	29100	30101	31102	32103	33104	34105	35106	36107	37108	38109
20113	21114	22115	23116	24117	25118	26119	27120	28110	29111	30112	31113	32114	33115	34116	35117	36118	37119	38120
20124	21125	22126	23127	24128	25129	26130	27131	28121	29122	30123	31124	32125	33126	34127	35128	36129	37130	38131
20135	21136	22137	23138	24139	25140	26141	27142	28132	29133	30134	31135	32136	33137	34138	35139	36140	37141	38142
20146	21147	22148	23149	24150	25151	26152	27153	28143	29144	30145	31146	32147	33148	34149	35150	36151	37152	38153
20157	21158	22159	23160	24161	25162	26163	27164	28154	29155	30156	31157	32158	33159	34160	35161	36162	37163	38164
20168	21169	22170	23171	24172	25173	26174	27175	28165	29166	30167	31168	32169	33170	34171	35172	36173	37174	38175
20179	21180	22181	23182	24183	25184	26185	27186	28176	29177	30178	31179	32180	33181	34182	35183	36184	37185	38186
20190	21191	22192	23193	24194	25195	26196	27197	28187	29188	30189	31190	32191	33192	34193	35194	36195	37196	38197
20201	21202	22203	23204	24205	25206	26207	27208	28198	29199	30200	31201	32202	33203	34204	35205	36206	37207	38208
20212	21213	22214	23215	24216	25217	26218	27219	28209	29210	30211	31212	32213	33214	34215	35216	36217	37218	38219
20223	21224	22225	23226	24227	25228	26229	27230	28220	29221	30222	31223	32224	33225	34226	35227	36228	37229	38230
20234	21235	22236	23237	24238	25239	26240	27241	28231	29232	30233	31234	32235	33236	34237	35238	36239	37240	38241
20245	21246	22247	23248	24249	25250	26251	27252	28242	29243	30244	31245	32246	33247	34248	35249	36250	37251	38252
20256	21257	22258	23259	24260	25261	26262	27263	28253	29254	30255	31256	32257	33258	34259	35260	36261	37262	38263
20267	21268	22269	23270	24271	25272	26273	27274	28264	29265	30266	31267	32268	33269	34270	35271	36272	37273	38274
20278	21279	22280	23281	24282	25283	26284	27285	28275	29276	30277	31278	32279	33280	34281	35282	36283	37284	38285
20289	21290	22291	23292	24293	25294	26295	27296	28286	29287	30288	31289	32290	33291	34292	35293	36294	37295	38296
20300	21301	22302	23303	24304	25305	26306	27307	28297	29298	30299	31300	32301	33302	34303	35304	36305	37306	38307
20311	21312	22313	23314	24315	25316	26317	27318	28308	29309	30310	31311	32312	33313	34314	35315	36316	37317	38318
20322	21323	22324	23325	24326	25327	26328	27329	28319	29320	30321	31322	32323	33324	34325	35326	36327	37328	38329
20333	21334	22335	23336	24337	25338	26339	27340	28330	29331	30332	31333	32334	33335	34336	35337	36338	37339	38340
20344	21345	22346	23347	24348	25349	26350	27351	28341	29342	30343	31344	32345	33346	34347	35348	36349	37350	38351
20355	21356	22357	23358	24359	25360	26361	27362	28352	29353	30354	31355	32356	33357	34358	35359	36360	37361	38362
20366	21367	22368	23369	24370	25371	26372	27373	28363	29364	30365	31366	32367	33368	34369	35370	36371	37372	38373
20377	21378	22379	23380	24381	25382	26383	27384	28374	29375	30376	31377	32378	33379	34380	35381	36382	37383	38384
20388	21389	22390	23391	24392	25393	26394	27395	28385	29386	30387	31388	32389	33390	34391	35392	36393	37394	38395
20399	21400	22401	23402	24403	25404	26405	27406	28396	29397	30398	31399	32400	33401	34402	35403	36404	37405	38406
20410	21411	22412	23413	24414	25415	26416	27417	28407	29408	30409	31410	32411	33412	34413	35414	36415	37416	38417
20421	21422	22423	23424	24425	25426	26427	27428	28418	29419	30420	31421	32422	33423	34424	35425	36426	37427	38428
20432	21433	22434	23435	24436	25437	26438	27439	28429	29430	30431	31432	32433	33434	34435	35436	36437	37438	38439
20443	21444	22445	23446	24447	25448	26449	27450	28440	29441	30442	31443	32444	33445	34446	35447	36448	37449	38450
20454	21455	22456	23457	24458	25459	26460	27461	28451	29452	30453	31454	32455	33456	34457	35458	36459	37460	38461
20465	21466	22467	23468	24469	25470	26471	27472	28462	29463	30464	31465	32466	33467	34468	35469	36470	37471	38472
20476	21477	22478	23479	24480	25481	26482	27483	28473	29474	30475	31476	32477	33478	34479	35480	36481	37482	38483
20487	21488	22489	23490	24491	25492	26493	27494	28484	29485	30486	31487	32488	33489	34490	35491	36492	37493	38494
20498	21499	22500	23501	24502	25503	26504	27505	28495	29496	30497	31498	32499	33500	34501	35502	36503	37504	38505
20509	21510	22511	23512	24513	25514	26515	27516	28506	29507	30508	31509	32510	33511	34512	35513	36514	37515	38516
20520	21521	22522	23523	24524	25525	26526	27527	28517	29518	30519	31520	32521	33522	34523	35524	36525	37526	38527
20531	21532	22533	23534	24535	25536	26537	27538	28528	29529	30530	31531	32532	33533	34534	35535	36536	37537	38538
20542	21543	22544	23545	24546	25547	26548	27549	28539	29540	30541	31542	32543	33544	34545	35546	36547	37548	38549
20553	21554	22555	23556	24557	25558	26559	27560	28550	29551	30552	31553	32554	33555	34556	35557	36558	37559	38560
20564	21565	22566	23567	24568	25569	26570	27571	28561	29562	30563	31564	32565	33566	34567	35568	36569	37570	38571
20575	21576	22577	23578	24579	25580	26581	27582	28572	29573	30574	31575	32576	33577	34578	35579	36580	37581	38582
20586	21587	22588	23589	24590	25591	26592	27593	28583	29584	30585	31586	32587	33588	34589	35590	36591	37592	38593
20597	21598	22599	23600	24601	25602	26603	27604	28594	29595	30596	31597	32598	33599	34600	35601	36602	37603	38604
20608	21609	22610	23611	24612	25613	26614	27615	28605	29606	30607	31608	32609	33610	34611	35612	36613	37614	38615
20619	21620	22621	23622	24623	25624	26625	27626	28616	29617	30618	31619	32620	33621	34622	35623	36624	37625	38626
20630	21631	22632	23633	24634	25635	26636	27637	28627	29628	30629	31630	32631	33632	34633	35634	36635	37636	38637
20641	21642	22643	23644	24645	25646	26647	27648	28638	29639	30640	31641	32642	33643	34644	35645	36646	37647	38648
20652	21653	22654	23655	24656	25657	26658	27659	28649	29650	30651	31652	32653	33654	34655	35656	36657	37658	38659
20663	21664	22665	23666	24667	25668	26669	27670	28660	29661	30662	31663	32664	33665	34666	35667	36668	37669	38670
20674	21675	22676	23677	24678	25679	26680	27681	28671	29672	30673	31674	32675	33676	34677	35678	36679	37680	38681
20685	21686	22687	23688	24689	25690	26691	27692	28682	29683	30684	31685	32686	33687	34688	35689	36690	37691	38692
20696	21697	22698	23699	24700	25701	26702	27703	28693	29694	30695	31696	32697	33698	34699	35700	36701	37702	38703
20707	21708	22709	23710	24711	25712	26713	27714	28704	29705	30706	31707	32708	33709	34710	35711	36712	37713	38714
20718	21719	22720	23721	24722	25723	26724	27725	28715	29716	30717	31718	32719	33720	34721	35722	36723	37724	38725
20729	21730	22731	23732	24733	25734	26735	27736	28726	29727	30728	31729	32730	33731	34732	35733	36734	37735	38736
20740	21741	22742	23743	24744	25745	26746	27747	28737	29738	30739	31740	32741	33742	34743	35744	36745	37746	38747
20751	21752	22753	23754	24755	25756	26757	27758	28748	29749	30750	31751	32752	33753	34754	35755	36756	37757	38758
20762	21763	22764	23765	24766	25767	26768	27769	28759	29760	30761	31762	32763	33764	34765	35766	36767	37768	38769
20773	21774	22775	23776	24777	25778	26779	27780	28770	29771	30772	31773	32774	33775	34776	35777	36778	37779	38780
20784	21785	22786	23787	24788	25789	26790	27791	28781	29782	30783	31784	32785	33786	34787	35788	36789	37790	38791
20795	21796	22797	23798	24799	25800	26801	27802	28792	29793	30794	31795	32796	33797	34798	35799	36800	37801	38802
20806	21807	22808	23809	24810	25811	26812	27813	28803	29804	30805	31806	32807	33808	34809	35810	36811	37812	38813
20817	21818	22819	23820	24821	25822	26823	27824	28814	29815	30816	31817	32818	33819	34820	35821	36822	37823	38824
20828	21829	22830	23831	24832	25833	26834	27835	28825	29826	30827	31828	32829	33830	34831	35832	36833	37834	38835
20839	21840	22841	23842	24843	25844	26845	27846	28836	29837	30838	31839	32840	33841	34842	35843	36844	37845	38846
20850	21851	22852	23853	24854	25855	26856	27857	28847	29848	30849	31850	32851	33852	34853	35854	36855	37856	38857
20861	21862	22863	23864	24865	25866	26867	27868	28858	29859	30860	31861	32862	33863	34864	35865	36866	37867	38868
20872	21873	22874	23875	24876	25877	26878	27879	28869	29870	30871	31872	32873	33874	34875	35876	36877	37878	38879
20883	21884	22885	23886	24887	25888	26889	27890	28880	29881	30882	31883	32884	33885	34886	35887	36888	37889	38890
20894	21895	22896	23897	24898	25899	26900	27901	28891	29892	30893	31894	32895	33896	34897	35898	36899	37900	38901
20905	21906	22907	23908	24909	25910	26911	27912	28902	29903	30904	31905	32906	33907	34908	35909	36910	37911	38912
20916	21917	22918	23919	24920	25921	26922	27923	28913	29914	30915	31916	32917	33918	34919	35920	36921	37922	38923
20927	21928	22929	23930	24931	25932	26933	27934	28924	29925	30926	31927	32928	33929	34930	35931	36932	37933	38934
20938	21939	22940	23941	24942	25943	26944	27945	28935	29936	30937	31938	32939	33940	34941	35942	36943	37944	38945
20949	21950	22951	23952	24953	25954	26955	27956	28946	29947	30948	31949	32950	33951	34952	35953	36954	37955	38956
20960	21961	22962	23963	24964	25965	26966	27967	28957	29958	30959	31960	32961	33962	34963	35964	36965	37966	38967
20971	21972	22973	23974	24975	25976	26977	27978	28968	29969	30970	31971	32972	33973	34974	35975	36976	37977	38978
20982	21983	22984	23985	24986	25987	26988	27989	28979	29980	30981	31982	32983	33984	34985	35986	36987	37988	38989
20993	21994	22995	23996	24997	25998	26999	[illegible]	28990	29991	30992	31993	32994	33995	34996	35997	36998	37999	[illegible]